



서구 구민을 더 안전하게! 더 편안하게!

올해 각종 교통안전 시설물 대폭 신설·정비

어린이보호구역 157개소

노란색 횡단보도 설치

토성역 교차로 등 2개소

횡단보도 신규 설치 및 이전

공영주차장 4개소 추가 조성

버스쉘터·온열의자 교체·설치



사진은 횡단보도 2개소가 신설되는 토성역 교차로 일원.

서구는 올해 '안전'과 '편의'를 키워드로 각종 교통안전 시설물을 대폭 신설 또는 정비해 구민들의 행정 서비스 체감도를 한 단계 끌어올린다. 이를 위해 119억9천700만 원의 예산을 책정했다.

먼저 어린이보호구역 및 노인보호구역에 대한 시인성 강화 사업을 통해 교통약자들의 보행 안전을 확보하는데 만전을 기하고 있다.

이를 위해 하반기까지 어린이보호구역 24개소에 총 157개소의 노란색 횡단보도를 설치해 운전자는 물론 보행자들의 안전에 대한 경각심을 일깨워 어린이 교통사고를 예방한다. 또 천마초등학교 정문 일원에는 3월 초 차량용 방호울타리를 설치했으며, 아미초등학교 일원에는 차량속도표 시기를 설치하기로 하는 등 안전한 통학로 확보에 힘쓰고 있다. 노인보호구역의 경우 서구노인복지관·안나노인건강센터·실버웰노인요양센터 등 3개소에 교통표지판 설치, 노면표시 정비 등을 추진할 계획이다.

교통사고 잦은 곳에 대한 교통체계 개선 사업도 추진한다. 사업 대상지는 토성역 정류소 앞 교차로로 유턴 폐지 및 비보호 좌회전 허용, 횡단보도 및 신호등 위치 조정 등을 통해 교통사고 요인을 근본적으로 제거한다. 이 사업은 지난 2월 실시 설계용역에 들어갔으며 오는 6월 착공할 예정이다.

또 횡단보도의 이전 및 신설로 보행자 안전과 편의를 동시에 해결한다. 횡단보도 이전 장소는 부산관광고등

학교 일원으로 기존 횡단보도를 인근 보도 쪽으로 옮겨 보행자들의 안전을 확보한다. 이곳은 횡단보도 한쪽이 송도성당에서 천마로로 진입하는 도로와 맞물려 있어 사고 위험이 상존한다는 지적을 받아왔다.

토성역 교차로 일원에는 토성역 6번과 8번 출구 앞 2개소에 오는 4월까지 횡단보도를 새로 설치한다. 이곳은 유동인구가 많은 곳이지만 횡단보도가 없어 도로 건너편으로 가기 위해서는 계단이 많은 지하도나

멀리 떨어진 다른 횡단보도를 이용해야 해 교통약자들은 고통과 불편을 감내해야 하는 실정이다.

또 지난 3월 부산대학교병원 응급센터 앞에 바다신호등을 신규 설치했으며 구덕운동장 일원 등에는 차선분리대도 설치한다.

주민 편의를 위한 교통 인프라 확충 사업도 적극 나서고 있다.

우선 주차환경 개선을 위해 공영주차장을 지속적으로 건립한다. 남부민동 등대시장 일원과 아미4 행복주

택 진입도로 일원에 각각 44면과 32면 규모의 공영주차장 건립을 추진하고 있으며 중앙공원 대신공영주차장과 남부민2 새뜰공영주차장 등도 현재 기본계획 수립 및 타당성 검토 용역을 추진하고 있다.

이 밖에 대진아파트 앞 등 노후 버스정류장 쉘터 교체 및 벤치 설치·정비 10개소, 온열의자 교체·설치 4개소, 버스정보안내기 설치 5개소 등도 상반기 중으로 완료할 예정이다. (문의 교통행정과 240-4553)



8톤 이상 화물차량 통행 제한 시행

4월 1일부터 송도교차로~모지포 삼거리 일원 등 2개소 불가피한 사유 발생 시 서부경찰서 사전 통행허가증 발급

교통사고 예방과 원활한 차량 소통 등을 위해 오는 4월 1일부터 서구 관내 송도교차로~모지포삼거리, 송도해상케이블카 삼거리~송도해양출장소 앞 회전교차로 등 2개소의 화물차량 통행이 제한된다. 통행 제한 대상은 8톤 이상 화물자동차, 건설기계 및 특수자동차이다. 통행 제한 차량이 불가피한

사유로 이 구간을 운행해야 할 경우 사전에 서부경찰서 교통과(☎ 540-1050)에서 제한구역 통행허가증을 발급받아야 한다.

이번 통행 제한 시행과 관련해 부산공동어시장 등 해당 차량 운전자에게는 안내문이 발송됐으며, 제한구역 일원에는 교통표지판과 홍보 현수막도 설치됐다.



한편 서부경찰서에서는 4월부터 계도 및 단속 활동에 나설 예정인데, 위반 시 5만 원의 과태료가 부과된다.

(문의 교통행정과 240-4556)

송도달집축제, 수만 인파 몰려 ‘소원 성취’ 기원

달집 점화 시 ‘폭발음’ 관련, 내년부터 점화방식 변경 등 안전 더 강화

묵은해의 액운을 날리고 새해의 안녕과 풍요를 기원하는 ‘2024년 정월대보름 송도달집축제’가 지난 2월 24일 송도해수욕장 일원에서 송도문화축제위원회 주최·주관, 서구·서구문화원 후원으로 개최됐다.

이날 축제는 굿은 날씨에도 수만 명의 가족 단위 방문객들이 몰려 대성황을 이루었다. 송도달집축제의 대형 달집 태우기가 큰 볼거리인데다 다채로운 행사도 마련돼 ‘정월대보름 행사 맛집’으로 입소문이 난 덕분으로 보인다.

방문객들은 이날 직접 쓴 소망지를 대형 달집에 매달며 소원 성취를 기원했으며 떡메치기, 옷놀이·제기차기·투호놀이·줄다리기 등 전통놀이 마당, 소망연·청사초롱 만들기 등 다양한 체험 행사에 참여하면서 잊혀져 가는 전래 풍속을 즐겼다.

축제의 하이라이트인 달집 태우기는 오후 6시30분부터 시작됐는데 방문객들은 굿은 날씨 탓에 대보름달을 볼 수는 없었으나 대신 활활 타



사진은 올해 정월대보름 송도달집축제에서 대형 달집이 활활 타오르고 있는 모습.

오르는 대형 달집을 보면서 간절한 소망을 기원했다.

올해 달집 태우기 행사는 그 어느 해보다 안전을 강화해 진행됐다. 우선 달집과 방문객과의 안전선 이격 거리를 지난해 50m에서 65m로 넓혔으며 소방차, 살수차, 등짐펌프 및 응급구급차량을 현장에 대기시켰고 달집 주변 인파 밀집 방지, 교통질서 유지 등을 위해 경찰·소방·공무원

등으로 구성된 안전요원도 250여 명 배치했다. 또한 점화자를 내빈에서 사전교육과 현장실습을 받은 안전요원으로 변경하는 한편, 안전모·안전조끼 등을 착용한 후 점화하도록 조치했다.

이날 달집 점화 시 원인을 알 수 없는 폭발음이 발생했으나 이같은 철저한 안전조치 덕분에 단 한 명의 부상자도 발생하지 않았다. 폭발음의

원인은 밝혀지지 않았으나, 방문객들이 달집 내부에 넣은 액막이물품 등으로 인한 것으로 추정된다. 서구는 이와 관련해 내년부터는 방문객의 액막이물품 사전 확인을 비롯해 액막이물품 안전요원 대신 투입, 달집 점화요원 방화복 착용, 원거리 점화 방식 도입 등 안전 대책을 강구할 예정이다. (문화관광과 240-4062)

내 집 마당 주차장 최대 400만 원 지원

서구는 주택가 주차난 해소를 위해 시·구비 2천만 원을 확보해 내 집 마당 주차장 갖기 사업을 추진하고 있다.

지원 대상은 단독·다세대·다가구·연립주택의 대문 또는 담장을 개조해 주차장을 설치하는 경우, 이웃 간의 경계 담장을 헐고 공동주차장을 설치하는 경우, 자기 소유 주택 안의 여유공간을 주차장으로 변경 설치하는 경우이다. 단, 이웃 간의 경계 담장을 헐고 공동주차장을 설치하는 경우에는 대지 소유자 연명으로 신청해야 한다.

지원 금액은 주차장 설치에 필요한 제반 소요 비용의 70% 이내에서, 신청 건당 최대 400만 원까지다. 허위 또는 부당한 방법으로 보조금을 받거나, 보조금 수령 후 3년 이내 용도를 변경하거나 사용 목적에 위반되는 경우 보조금을 반환해야 한다.

지원 희망자는 거주지 동 주민센터 및 교통행정과에 신청하면 된다. (문의 교통행정과 240-4515)

“70세 이상 어르신 요금할인해 드립니다”

서구, 4월 1일부터 ‘효도업소’ 운영… 지정 일반음식점·미용실 이용 시

서구는 어르신에 대한 관심과 예우를 통해 노인이 존경받는 사회 분위기를 조성하고 골목상권을 활성화 하기 위해 오는 4월 1일부터 ‘효도업소’를 지정·운영한다.

‘효도업소’는 업주가 자신의 업소를 이용하는 70세 이상 어르신에게 자발적으로 각종 할인혜택을 제공하

는 업소를 말한다. 할인금액은 각 업소에서 자율적으로 정한다.

서구는 이를 위해 관내 일반음식점 및 미용업소 1천475개 업소를 대상으로 ‘효도업소’ 참여자를 모집하고 있는데, 3월 21일 현재 지정 업소는 총 31개소이며 연중 수시 모집을 통해 계속 확대해 나갈 방침이다.

서구는 ‘효도업소’에 대해 점포 입구에 부착할 수 있는 인증 표지판을 제작·배부하고, 인센티브 물품도 제공 하는 것은 물론 해당업소를 널리 홍보해 나갈 계획이다.

효도업소 참여를 희망하는 업소는 환경위생과에 신청하면 된다. (문의 환경위생과 240-4401~4)

서구 효도업소 안내

(2024. 3. 21. 현재)



업종	위치	업소명	할인 품목	할인 내용	문의
일반음식점	동대신2동	삼익회초밥	생선회	1,000원 할인 ※ 주류 제외	244-9212
			삼계탕	1,000원 할인	242-4727
	동대신3동	갈대집	수육	5,000원 할인	246-3426
			전 메뉴	1,000원 할인	242-5788
서대신1동	동경초밥	식사류	1,000원 할인 ※ 코스요리, 주류 제외	248-5104	
		이조숯불갈비	한정식	10% 할인	070-8230-3838
서대신3동	이조정식	음료 전 메뉴	1,000원 할인	241-6984	
		까치떡국	2,000원 할인	241-6683	
아미동	까치떡국	전 메뉴	5% 할인	254-5642	
		이대감숯불촌	면·식사류	500원 할인 ※ 주류 제외	254-8108
충무동	함흥냉면	면·식사류	1,000원 할인 ※ 주류 제외	248-1393	
		남강숯불갈비	식사류	2,000원 할인	256-8268
남부민1동	남강숯불갈비	식사류	1,000원 할인 ※ 주류 제외	246-3144	
		남촌설렁탕	한우설렁탕	10% 할인	231-3392
암남동	무신명품 민물장어	민물장어구이 1kg	1,000원 할인 ※ 곱빼기 포함		
		송도제일밀면	물밀면, 비빔밀면		
장군성	숯불갈비	갈비탕, 갈복탕, 갈낙탕	1,000원 할인		

업종	위치	업소명	할인 품목	할인 내용	문의
미용업	동대신2동	뉴모아	전 품목	10% 할인	244-1154
			수림헤어샵	전 품목	10% 할인
동대신3동	박준뷰티랩	대신점	커트	7,000원 할인	254-6323
			서대신1동	모아미용실	전 품목
서대신3동	사랑방미용실	대신점	커트, 염색, 펌	20% 할인	010-2369-4934
			다모아헤어	전 품목	10% 할인
부민동	마이스터	한스헤어	전 품목	10% 할인	242-0220
			나영헤어리더	전 품목	10% 할인
아미동	에스엠뷰티	자영뷰티해피	피부미용 모든 관리	40% 할인	466-6679
			발 관리, 부위별 관리	5,000원 할인	010-6256-8796
충무동	도원헤어	모아미용실	전 품목	10% 할인	256-0079
			민주헤어	남성 커트	7,100원 할인 ※ 07:00~09:00 이용 시
남부민2동	화진	라인헤어	전 품목	10% 할인	242-0733
			커트, 염색, 펌	20% 할인	242-4278



“대한독립 만세!”... 다시 울려 퍼진 뜨거운 함성

구민과 함께하는 3.1운동 기념행사, 1,000여 명 참가 성료

3.1운동 105주년을 맞아 그 정신을 계승하고 애국심을 고취하기 위한 '제3회 서구와 함께하는 3.1운동 기념행사'가 지난 3월 1일 오전 10시30분 동아대학교 부민캠퍼스에서 서구 주최, 서구새마을회(회장 박성열) 주관으로 개최됐다.

이날 행사에는 추운 날씨에도 불구하고 구청장, 시·구의원, 보훈단체장을 비롯한 초청 내빈, 국민운동단체원, 주민 등 1천여 명이 참석했다.

기념식은 개식 선언에 이어 기념사 및 축사, 일명 '노다이사건' 재현극 공연, 만세삼창, 3.1절 노래 제창 등의 순으로 진행됐다.

참가자들은 기념식에서 105년 전 그날처럼 새마을회장·주민자치위원장 협의회장·여성단체협의회장을 필두로 "3.1운동 만세! 대한독립 만세! 부산 서구 만세!"를 목청껏 외치고, 서구 여성·소년소녀합창단과 함께 3.1절 노래를 제창하며 3.1운동 정신 계승을 다짐했다. 이날 제53보병사단 군



사진은 참가자들이 동아대학교 부민캠퍼스에서 구덕운동장까지 거리 퍼레이드를 벌이고 있는 모습.

악대가 애국가와 3.1절 노래를 반주해 웅장한 분위기를 연출했다.

'노다이사건' 재현극은 참석자들의 관심을 모았는데 이 사건은 일제강점기인 1940년 11월 23일 구덕운동장에서 개최된 제2회 경상남도 학도 전력 증강 국방대회에 참가한 우리

학생들이 조선인 차별대우에 항거해 일으킨 부산항일학생의거이다.

이날 하이라이트는 거리 퍼레이드로 대형태극기를 앞세운 1천여 명의 참가자들이 부민캠퍼스에서 구덕운동장까지 약 1.5km 구간에서 태극기를 흔들고 만세를 외치며 행사 열기

를 이어갔다. 시민들은 만세 행렬에 박수로 호응을 보내거나 사진을 찍는 등 큰 관심을 나타냈다.

거리 퍼레이드 전 구간에서는 어린이집 원아들과 초등학생들이 그린 태극기가 전시돼 색다른 볼거리를 제공했다. (문의 총무과 240-4124)

서구 도시가스 보급률 86.4%로 높인다

올해 7개 동 256세대 공급시설 공사

서구의 도시가스 보급률이 올해 86.4%까지 높아질 것으로 보인다. 부산시 도시가스 공급시설 공사계획에 따라 올해 동대신2동, 동대신3동, 서대신1동, 서대신3동, 아미동, 초장동, 남부민2동 등 7개 동, 256세대(배관 길이 총 1천 925m)에 도시가스가 공급된다. 서구는 부산시, (주)부산도시가스와 유기적인 협력을 통해 2021년 78.6%, 2022년 82.9%, 2023년 85.9%로 해마다 꾸준히 높이고 있다. 또 자체적으로 새뜰마을 사업, 도로 개설 사업 등과 연계해 도시가스 보급을 지속적으로 확대해 나갈 계획이다.

한편 올해 공급시설 공사 예정지역 인근 주민 가운데 도시가스 공급을 희망하는 사람은 (주)부산도시가스(☎607-1273)에 신청하면 된다.

■ 2024년 도시가스 공사 계획

동 이름	공사 예정지역	배관 길이
서대신1동	서대신동1가 73 *	37m
	서대신동 476-28 *	449m
	서대신동2가 508-40 *	214m
동대신2동	동대신동2가 78-18	28m
	동대신동2가 162-13	128m
	동대신동2가 187-7	50m
	동대신동2가 231-3	176m
	동대신동 261-2	55m
	동대신동2가 317-8	22m
동대신3동	동대신동2가 370	28m
	동대신동3가 269	25m
서대신1동	동대신동3가 389-4	22m
	서대신동2가 476-22	255m
서대신3동	서대신동3가 276-27	22m
	서대신동3가 465-4	80m
아미동	아미동 18-11	28m
	초장동 40-54	20m
초장동	초장동 136-24	100m
	초장동 136-74	66m
남부민2동	남부민동 542-1	120m

※ 공급 시기: *표는 1분기, 나머지는 연내

LPG용기 사용가구 시설개선 안내

- 신청 기간: 2024년 3월부터 모집 완료 시까지
- 신청 대상: 서구 관내 LPG용기 고무호스 사용 42가구
- 사업 내용: 사고에 취약한 LPG 고무호스 시설을 금속배관으로 교체
※ 자부담 약 5만 원 발생. 현장 여건 상 시공이 불가할 경우 사업 대상에서 제외될 수 있음.
- 신청 방법: 거주지 동 행정복지센터, 경제녹지과
- 문의: 경제녹지과(☎240-4474)

서구신문 유료광고 신청
문화관광과 ☎240-4074

부산 구·군의회의장협의회 월례회 서구서 개최

14개 구·군 의회의장 참석, 올해 운영 안전 등 다양한 의견 교환

부산광역시 구·군의회의장협의회(의장 최봉환 금정구의회 의장, 이하 의장협의회) 월례회가 지난 3월 21일 서구에서 개최됐다.

의장협의회는 지방의회 발전 방안과 각종 현안 사항 등에 대한 정보교환 및 협의를 통해 바람직한 의회상을 정립하기 위해 월례회를 개최하고 있는데 이번이 올해 첫 회의이다.

이날 회의에서는 14개 구·군 의장들과 서구의회 의원 등이 참석한 가운데 월례회 개최의 건, 의장협의회 각종 운영 안전 등에 대해 심도 깊은 의견을 나누었다. 참석자들은 또 올해는 제9대 전반기 의회가 마무리되는 해인 만큼 유종의 미를 거둘 수 있도록 끝까지 노력할 것을 다짐했다.

김혜경 서구의회 의장은 환영사를 통해 “우리 의장협의회는 풀뿌리 민주주의의 기초인 지방의회 발전을 위해 지난 세월 동안 많은 노력을 해왔다. 앞으로도 지역주민의 생활자치 현장을 지키면서, 부산 발전을 이룰 수 있도록 더욱 활발한 의장협



사진은 김혜경 서구의회 의장(앞줄 왼쪽 두번째) 등 부산광역시 구·군의회 의장들의 기념촬영 모습.

의회 활동을 기대한다.”라고 말하며 “서구의회 또한 민주주의와 부산 발전을 위해 함께 노력할 것이다.”라고 밝혔다.

경성전자고 펜싱부 창단식 참석



사진은 경성전자고 펜싱부 창단식에 참석한 서구의회 의원들의 테이프커팅 모습

서구의회(의장 김혜경) 의원들은 지난 2월 15일 경성전자고등학교 펜싱부실에서 열린 경성전자고 펜싱부 창단식에 참석했다. 펜싱부 창단은 이 학교의 숙원 사업이다. 의원들은 펜싱부실을 둘러보고, 선수들에게 힘든 순간에도 인내와 동료애를 잊지 말고, 승리의 순간에는 겸손함을 잃지 않으며 함께 성장해 줄 것을 당부했다.

송도달집축제 참석, 구민 안녕 기원



사진은 김혜경 의장이 달맞이제에서 헌작하고 있는 모습.

서구의회(의장 김혜경) 의원들은 지난 2월 24일 송도해수욕장 일원에서 개최된 ‘2024년 정월대보름 송도달집축제’에 참석해 주민들과 함께 개막식, 초청공연, 퍼포먼스 등을 참관했다. 또한 달집 태우기를 통해 액운을 씻어내고 구민들의 화합과 안녕을 기원했다.

서구의회 의원들, 3.1운동 기념행사 참석

주민들과 거리 퍼레이드 참가... “나라사랑 느끼는 소중한 기회”

서구의회(의장 김혜경) 의원들은 지난 3월 1일 동아대학교 부민캠퍼스에서 열린 ‘제3회 서구와 함께하는 3.1운동 기념행사’에 참석했다.

이 행사는 3.1운동 105주년을 맞아 그 정신을 계승하고, 역사의식과 애국심을 고취하기 위한 것으로 태권도 시범 공연, 기념식, 동아대 부민캠퍼스에서 구덕운동장까지 거리 퍼레이드 순으로 진행됐다. 거리 퍼레이드에서 의원들은 구민들과 함께 3.1 만세운동을 재현하는 등 의미 있는 시간을 가졌다.

김혜경 의장은 “3.1운동 기념행사를 통해 소중한 역사가 서구의 자녀들에게 알려지고 자랑스럽게 여겨질 수 있는 계기가 되고, 3.1운동 당시 온



사진은 서구의회 의원들의 3.1운동 기념행사 참가 모습.

겨레가 함께 외쳤던 나라사랑 정신을 느낄 수 있는 소중한 기회가 되기를 기대한다.”라고 말했다.

2024년도 서구의회 의사일정 (계획)

회수	회기	일수	주요 내용
제277회 임시회	4. 23.(화)~5. 2.(목)	10일	• 2024년도 추가경정예산안 심사 • 안건 심사 등
제278회 제1차 정례회	6. 12.(수)~6. 21.(금)	10일	• 2023회계연도 결산 승인안 심사 • 안건 심사 등
제279회 임시회	6. 27.(목)~6. 28.(금)	2일	• 9대 후반기 의장단, 상임·특별위원장 선출
제280회 임시회	7. 16.(화)~7. 25.(목)	10일	• 하반기 업무보고 청취, 현장 확인 • 안건 심사 등
제281회 임시회	9. 23.(월)~10. 2.(수)	10일	• 행정사무감사 계획서 작성 • 안건 심사 등
제282회 제2차 정례회	11. 13.(수)~12. 17.(화)	35일	• 2024년도 행정사무감사 • 2024년도 추가경정예산안 심사 • 2025년도 예산안 심사 • 안건 심사 등

※ 의사 일정은 사정에 따라 변경될 수 있음.

서구 교육 예산 20억5,600여만 원... '역대 최대'

초·중·고 교육경비보조금 지원, '희망교육지구' 운영 가장 많아

서구는 올해 교육 관련 사업에 20억5천여만 원을 투입한다. 서구의 교육 예산은 2018년 2억3천여만 원에서 2020년 11억7천여만 원, 2022년 18억9천여만 원으로 해마다 큰 폭의 증가세를 보여왔으며, 올해 역대 최대 규모를 기록했다.

올해 교육 예산 가운데 가장 많은 부분을 차지한 것은 초·중·고에 지원하는 교육경비보조금인데 9억5천600여만 원으로 역시 역대 최대 규모이다.

지원 내용을 보면 △초·중·고 무상급식비 7억2천300여만 원 △중·고 12개교 학생 친환경 쌀 급식비 7천100만 원 △중·고 학력증진을 위한 학력쑥쑥 프로그램 5천만 원 △초·중·고 교육환경 개선 5천만 원 △초등 약기 연주활동 4천만 원 △초등

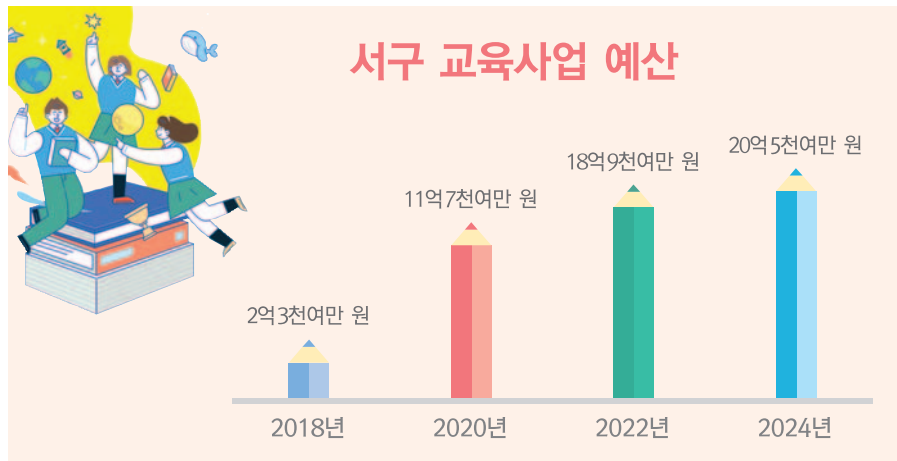

학교 3~5학년 학생 생존수영교실 운영 1천800여만 원 △사립 유치원 6개소 난방비 360만 원 등이다.

'희망교육지구' 사업에도 5억300여만 원(서부교육지원청 예산 3억 원 포함)을 투입한다. 서구는 서부교육지원청과 함께 올해 '마을과 함

께 아이들의 꿈과 성장을 가꾸는 서구'라는 비전 아래 △지역 연계 교육과정 운영 △지역 중심의 민·관·학 협력체계 강화 △지역 특화 교육 브랜드 창출 등 3개 추진 과제를 중심으로 총 23개 세부 사업을 추진할 계획이다.

주요 사업은 초·중·고의 창의 교육을 지원하는 '지역이음학교 운영', 지역사회와 학교 간 교육공동체 형성을 위한 '1동-1교 마을학교 운영', 학교와 마을 연계 축제인 '다함께 마을축제 운영', 학생·교직원 대상 '우리 마을 서구 알기', 초·중 대상 4차산업 창의융합 체험수업인 '찾아가는 창의융합 교육', 초등 아침 독서활동과 그림책 체험·작가와 만남 등 '복적복적 도서관', 초·중·고 학생·학부모를 위한 '가족 현장체험학습' 등이다.

이 밖에도 서구진로교육지원센터 운영, 중·고 입학생 교복구입비 지원(1인당 30만 원), 고등학교 무상교육비 지원 등 다양한 사업을 추진할 예정이다.

(문의 교육진흥과 240-3532, 3538)

숨은 '조상 땅 찾기' 서비스 큰 성과

지난해 1,647필지 발굴... 희망자 구청 방문 신청

서구가 실시한 '조상 땅 찾기' 서비스가 지난해 큰 성과를 거둔 것으로 나타났다.

'조상 땅 찾기' 서비스는 토지소유자의 갑작스러운 사망이나 재산(토지) 관리 소홀 등으로 상속권이 있는 자녀가 인지하지 못한 조상 명의의 토지를 찾아주는 사업이다. 서구는 지난해 1천647필지(112만8천299㎡)의 숨은 땅을 찾아 후손들에게 알려주었다.

한편 '조상 땅 찾기' 서비스는 토지소유자(상속인) 혹은 위임을 받은

대리인이 서구청 토지정보과나 가까운 시·군·구청 지적부서를 방문해 신청하면 된다.

신청 시 토지소유자 본인일 경우 신분증만 지참하면 되며, 상속인인 경우 제적등본(2008년 1월 1일 이전 사망자), 기본증명서, 가족관계증명서(2008년 1월 1일 이후 사망자) 등 상속인임을 증명하는 서류를 지참해야 한다. 대리인은 위임장 및 위임인과 대리인의 신분증 사본 등의 서류가 필요하다.

(문의 토지정보과 240-4771)



2024년도 민방위교육 안내

■ 교육 일정

• 민방위대장교육 : 4. 15.(월)

• 1~2년차 대원 및 기술대원

▷ 기본교육 : 4. 16.(화) / 4. 26.(금) / 4. 29.(월) / 5. 27.(월) ~ 5. 29.(수)

※ 대원 별 참여일 통지 예정, 하반기 불참자 교육 예정

▷ 1차 보충교육 : 8. 28.(수) ~ 8. 31.(토)

▷ 2차 보충교육 : 11. 15.(금) ~ 11.16.(토) / 11.18.(월) ~ 11.19.(화)

☞ 교육 시간 및 장소 : 각 해당 교육일 14:00~18:00, 서구청 신관 다목적홀

• 3년차 이상 대원

▷ 교육 날짜 : 4. 15.(월) ~ 6. 28.(금)

▷ 교육 방법 : 사이버교육 2시간(5년 차 이상 1시간)

※ 한국공교육원(kcomes.or.kr)에 접속해 교육 이수(24시간 운영), 하반기 불참자 교육 예정

■ 교육 내용 : 민방위제도, 임무·역할 및 응급처치 방법 등

■ 교육 문의 : 한국공교육원(☎1566-8448), 구민안전과(☎240-4134)

거주지 동 주민센터

개 식용 종식법에 따른 신고 및 이행 계획서 제출 안내

● 근거 : '개의 식용 목적의 사육·도살 및 유통 등 종식에 관한 특별법' 및 '개사육농장 등의 신고 등에 관한 규정'(농식품부 고시 제2024-14호)

● 목적 : 개 식용 종식을 위한 관련 업계 전·폐업 지원

● 제출 대상

▷ 개식용 도축·유통 상인(개를 원료로 사용해 만든 식품을 유통·판매하는 영업자)

▷ 개식용 식품접객업자(개를 원료로 사용해 식품을 조리·가공해 판매하는 일반음식점 영업자)

● 제출 기간

▷ 신고서 : 2024. 2. 6. ~ 5. 7. ▷ 이행 계획서 : 2024. 2. 6. ~ 8. 5.

※ 기한 내 미신고 및 미제출 시 최대 300만 원 과태료 부과

● 접수 및 문의 : 환경위생과(☎240-4401~4)

서구 아동·청소년의회 의원 모집 안내



● 모집 대상 : 서구에 거주 또는 재학 중인 초등 4학년~고교 3학년 50여 명

● 모집 기간 : 2024. 3. 11.(월) ~ 4. 5.(금)

● 지원 방법 : 네이버 폼 또는 이메일(0921yuri@korea.kr) 신청

※ 이메일 신청 시 서구 홈페이지에서 신청서를 다운로드해 사용

● 활동 기간 : 2024. 5. ~ 12. ※ 총 6회 활동 예정

● 활동 내용 : 발대식, 상임위원회 및 본회의 활동,

주민참여 예산학교, 정책토론, 구의회 참관, 아동권리 홍보 및 캠페인 등

● 활동 혜택 : 위촉장 수여, 우수활동자 구청장 표창, 정책·예산 제안사항 반영, 캠페인 참여 시 자원봉사시간 부여 등

● 문의 : 가족행복과(☎240-4462)



<네이버 폼 바로가기>



제22대 국회의원 선거 정책·공약 바로 알고 투표

투표 일시 및 장소

사전투표

- 투표 일시 : 2024. 4. 5.(금)~4. 6.(토) 매일 오전 6시~오후 6시
- 투표 장소 : 전국에 설치된 사전투표소 어디에서나

선거일 투표

- 투표 일시 : 2024. 4. 10.(수) 오전 6시~오후 6시
- 투표 장소 : 주민등록지 내의 지정된 투표소

※ 투표소에 갈 때는 신분증(주민등록증·여권·운전면허증·장애인등록증 등)을 지참해야 합니다.

소중한 한 표 꼭 행사하세요!



투표할 때 유의사항

- 선거에 관해 금전·음식물 등을 받으면 과태료 최고 3천만 원
- 선거법 위반행위 신고하면 포상금 최고 5억 원
- 선거법 안내 및 선거법 위반 행위 신고 전화는 국번 없이 ☎1390



알고 있나요?

☑ 사회적 약자 등 투표 편의 제도

국가가 고용한 투표활동 보조인이 (사전)투표일에 직접 (사전)투표소로 가서 투표하고자 하는 거동 불편 선거인에게 교통편의 및 투표권 행사에 필요한 각종 편의를 제공하는 제도

※ 신청 방법 : 서구선거관리위원회(☎254-4285) 또는 서구장애인협회(☎243-3907)로 투표활동 보조 지원 신청

☑ 전입신고에 따른 선거일 투표소 방법

3월 19일까지 신고

전입신고한 새로운 주소지의 투표소에서 투표

3월 20일부터 신고

전입신고 전 과거 주소지의 투표소에서 투표

☑ 근로자의 투표시간은 법으로 보장

근로자는 사전투표기간(4. 5.~4. 6.)과 선거일(4. 10.)에 모두 근무할 경우 고용주에게 투표에 필요한 시간을 청구할 수 있습니다.

※ 근로자의 투표시간을 보장하지 않는 고용주에게는 1천만 원 이하의 과태료 부과



중앙선거관리위원회 바로가기

2024년 생활체육교실 안내

- 신청 대상 : 서구민 누구나
※ 종목별 각 20명, 선착순
- 운영 기간 : 4. 15.(월)~7. 31.(수)
- 신청 기간 : 4. 1.(월) 09:00~4. 12.(금) 18:00
- 문의 및 신청 : 서구체육회(☎248-7330)
- 운영 종목(11개)



종목	운영 기간	운영 시간	운영 장소
건강체조	4. 15.~7. 22.	월·수 10:00~11:00	서구기독교종합사회복지관
게이트볼	4. 15.~7. 22.	월·수 10:00~11:00	남향체육공원
테니스	4. 16.~5. 28.	화·목 10:00~12:00	구덕운동장
검도	4. 15.~6. 19.	월·수·금 19:30~20:30	용마검도관
파크골프	4. 15.~7. 15.	월·금 10:00~11:00	대림파크골프장
배드민턴	4. 15.~5. 20.	월·수·금 13:00~15:00	부산국민체육센터
축구	4. 15.~6. 19.	월·수·금 06:30~07:30	구덕운동장
족구	4. 17.~7. 20.	수 17:00~18:00 토 10:00~11:00	남향체육공원
볼링	4. 16.~6. 11.	화·목 13:00~14:00	대림볼링장
태권도	4. 15.~6. 19.	월·수·금 10:00~11:00	동아태권도
댄스스포츠	4. 15.~7. 15.	월·화 09:30~10:30	서대신4동주민센터

서구희망교육지구 1박 2일 '가족 템플스테이' 안내

- 운영 기간 : 2024. 4. 27.(토)~4. 28.(일) [1박2일]
- 운영 장소 : 내원정사(서대신동3가 1)
- 참여 대상 : 서구에 거주하는 초·중·고생 자녀 동반 가족 17팀(4인 기준)
- 운영 내용 : 가족과 함께하는 사찰문화 체험
- 신청 기간 : 2024. 4. 11.(목) 10:00~4. 21.(일) 23:00
- 신청 방법 : 서구 희망교육지구 홈페이지(www.bsseogu.go.kr/happyedu) 신청 ※ 온라인 신청만 가능. 선착순(2023년 참여자는 후순위)
- 문의 : 교육진흥과(☎240-3532)



2024년 부산광역시 서구 예산 기준 재정공시

◆ 우리 구의 2024년도 예산 규모는 4,676억 원으로 전년 예산 대비 약 374억 원이 증가했으며, 동일 유형 지방자치단체 평균액(5,976억 원)보다 1,300억 원이 적습니다.

◆ 우리 구의 2024년도 당초예산 중 일반회계 예산 규모 대비 자체 수입의 비율인 '재정자립도'는 12.4%이며, 자체 수입에 자체 재원을 더해 계산한 비율인 '재정자주도'는 29.8%입니다.

◆ 이러한 전반적인 상황으로 볼 때 우리 구의 재정은 동종단체 평균 대비 전체 살림살이 규모가 작고, 살림살이 규모 대비 국고보조금 등의 의존재원 비율이 높은 편으로 판단됩니다.

※ 자세한 내용은 서구 홈페이지에서 보실 수 있으며, 문의 사항은 기획감사실로 연락주시기 바랍니다.

문의 : 기획감사실(☎240-4021)



〈서구 재정공시 바로가기〉

재정 운영 결과	부산광역시 서구			동일 유형 자치단체 * 평균			
	'24년도 (A)	'23년도 (B)	증감 (C=A-B)	'24년도 (A)	'23년도 (B)	증감 (C=A-B)	
예산 규모	세입예산(기금 포함)	4,676	4,302	374	5,976	5,282	694
	세출예산(기금 포함)	4,676	4,302	374	5,976	5,282	694
재정 여건	지역통합재정통계	항목 별 공시 내용 참조					
	재정자립도	12.43	13.62	△1.19	14.63	15.67	△1.04
	재정자주도	29.75	33.82	△4.07	30.07	33.35	△3.28
	통합재정수지	△190	△60	△130	△203	-	△203
재정 운용 성과	중기지방재정계획	항목 별 공시 내용 참조					
	성인지예산	항목 별 공시 내용 참조					
	주민참여예산	항목 별 공시 내용 참조					
	성과계획서	항목 별 공시 내용 참조					
	재정운용상황 개요서	항목 별 공시 내용 참조					
	국외여비 편성 현황	1	2	△1	2	2	0
	행사·축제경비 편성 현황	6	4	2	23	21	2
	업무 추진비	2	2	0	2	2	0
	기관 운영	2	2	0	2	2	0
	시책 추진	2	2	0	2	2	0
지방의회 관련 경비	2	2	0	2	2	0	
지방보조금	8	9	△1	21	22	△1	
사회보장적 수혜금(신규)	0	-	0	10	-	10	
1인당 기준 경비 편성 현황	항목 별 공시 내용 참조						
예비비(신규)	일반 15	-	15	일반 24	-	24	
지방교부세 감액 현황	항목 별 공시 내용 참조						
지방교부세 인센티브 현황	항목 별 공시 내용 참조						

* 동일 유형 지방자치단체 : 부산(중구·서구·동구·영도구·남구·북구·사하구·금정구·연제구·수영구·사상구), 대구(중구·서구·남구), 인천(동구), 광주(동구·남구), 대전(동구·중구·대덕구), 울산(중구·동구)

통계로 본 서구민의생각



서구에 계속 거주하고 싶다 68.2%, 아니다 11%

▷ 조사 대상 : 서구 관내 1,064개 표본가구 내 15세 이상 가구원

▷ 조사 기간 : 2023. 10. 11.~ 11. 1.(22일간)

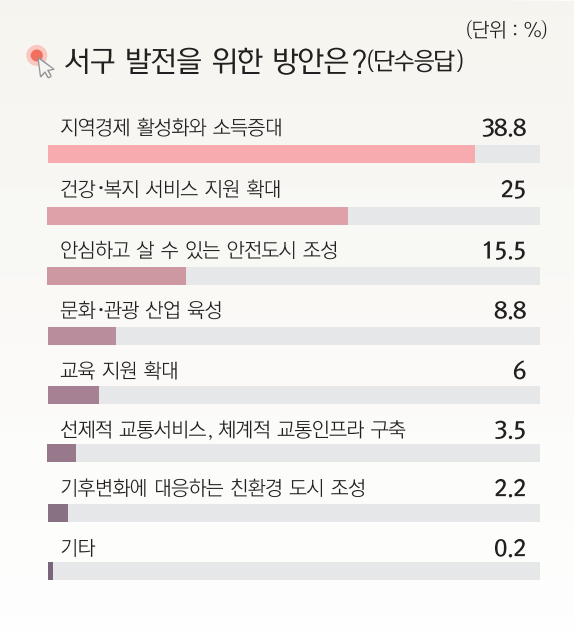
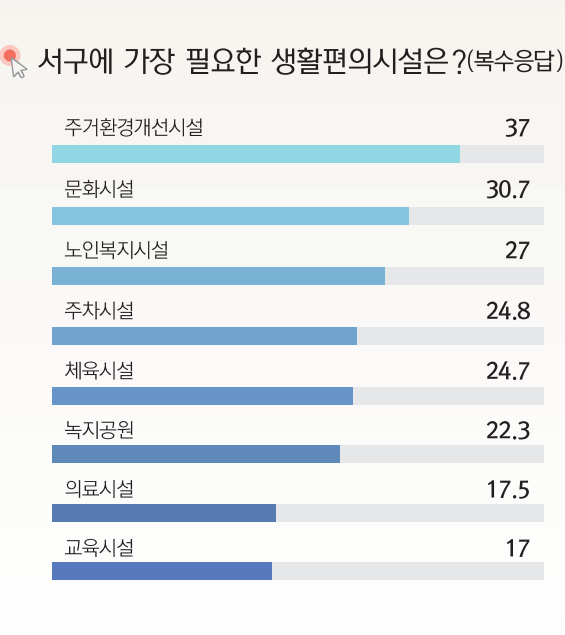
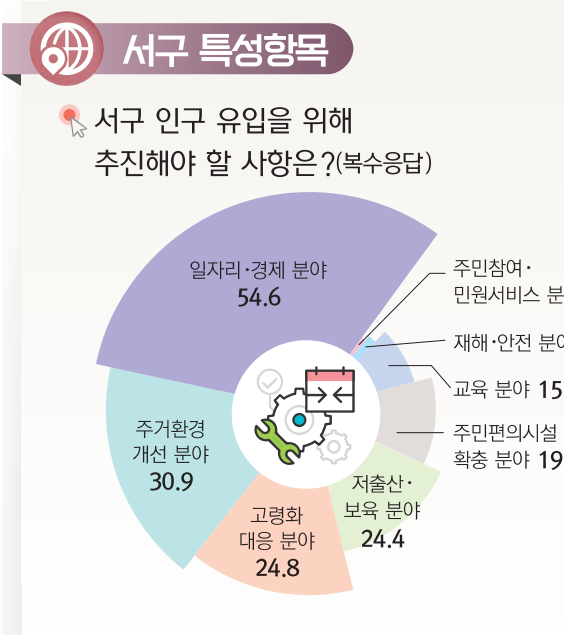
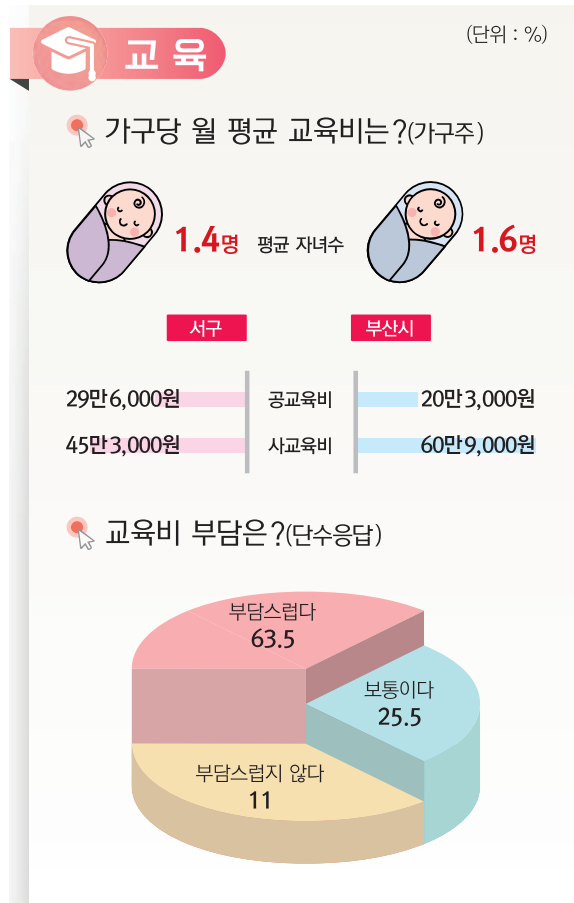
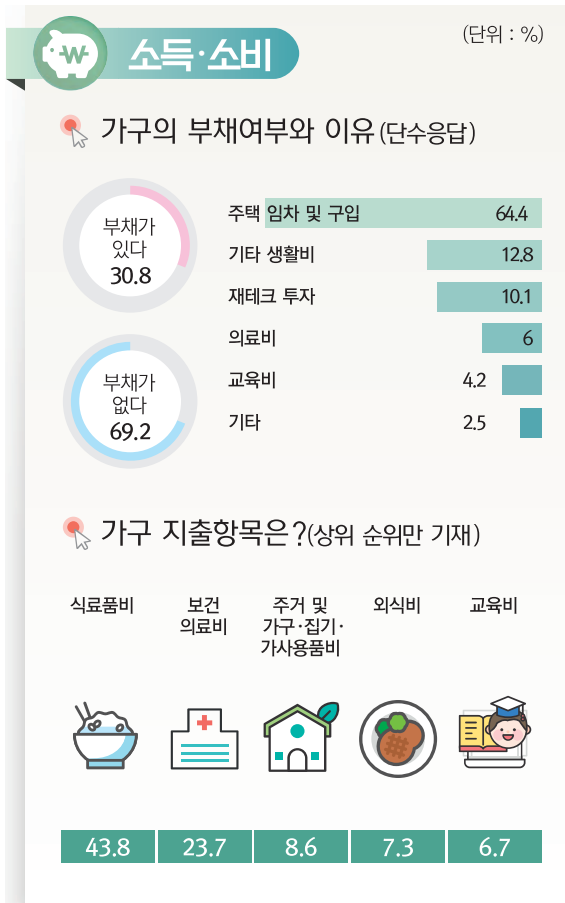
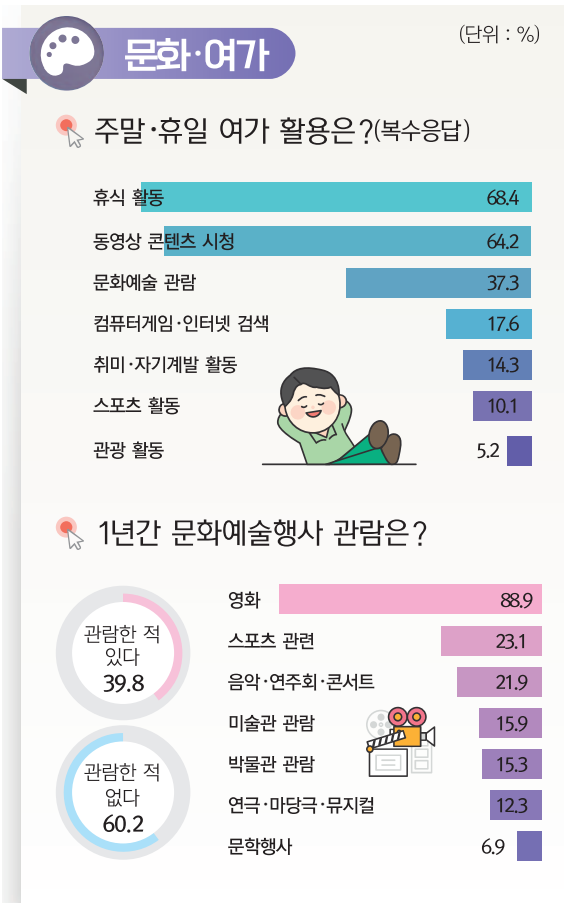
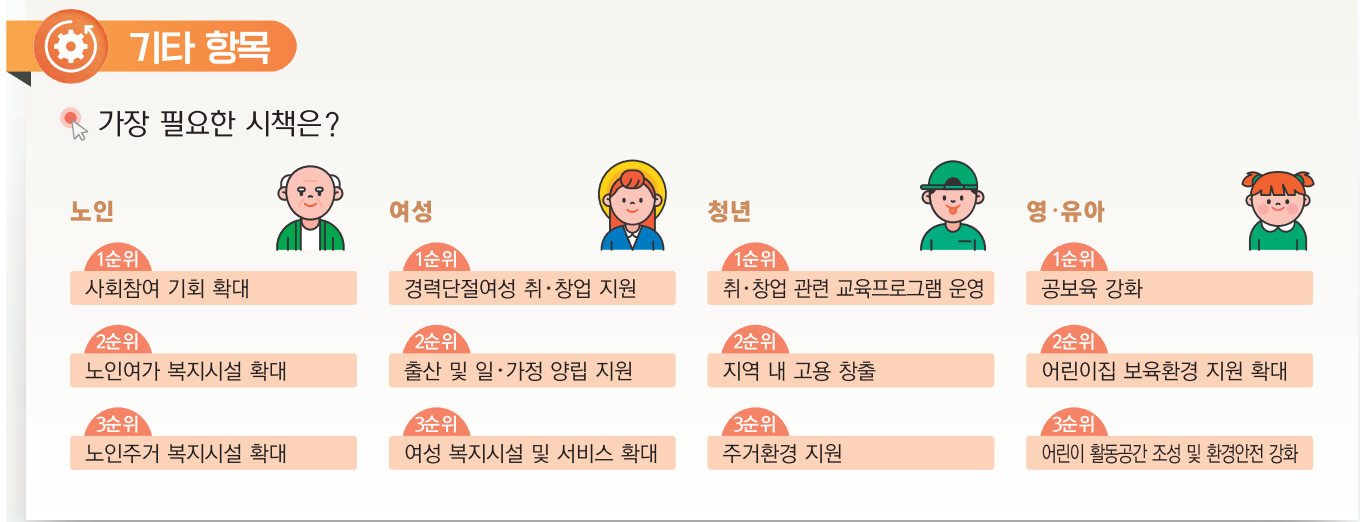
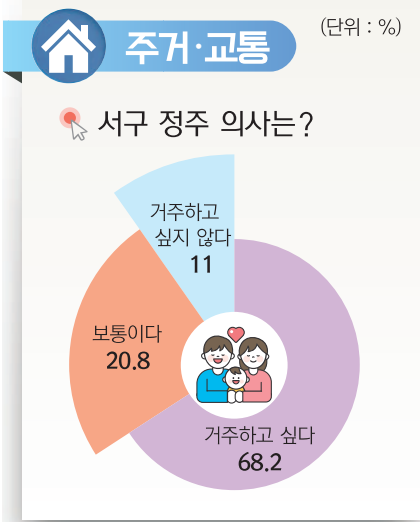

서구 ‘스마트 돌봄플러그’ 사업 빛났다

보건복지부 ‘고독사 예방·관리’ 우수사례 선정

서구가 지난해 실시한 ‘스마트 돌봄플러그 안부 확인 사업’이 보건복지부의 ‘2024년 고독사 예방·관리 시범사업’ 우수사례로 선정됐다.

이 사업은 정보통신기술을 활용한 사회적 고립가구 안부 확인 사업이다. 이들의 집안에 있는 TV·컴퓨터·전자레인지 등 가전제품에 멀티탭 형태의 ‘스마트 돌봄플러그’를 연결한 뒤 전력 및 조도를 측정해 대상자에게 비상 상황이 발생했는지 여부를 확인하는 것이다. 일정시간 전력 사용량이나 조도센서 데이터에 변화가 없을 경우 모니터링을 맡은 ‘케어매니저’가 전

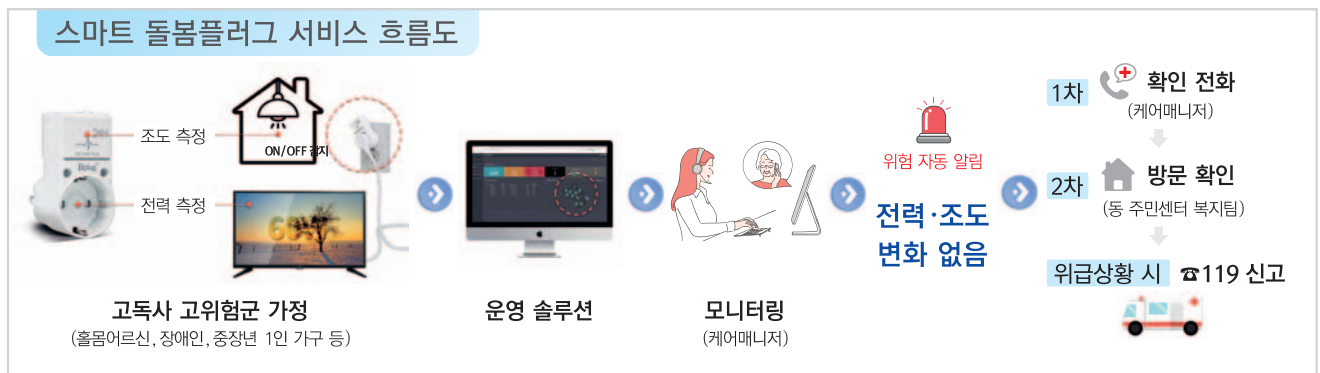

화를 걸어 안부를 확인한다. 이상이 있다고 판단될 경우에는 2차로 동 주민센터 복지팀이 가정을 방문해 필요한 조치를 취하고, 위급상황 발생 시 119에 신고한다.

서구는 지난해 사회적 고립 우려가 있는 1인 가구 202명을 대상으로 공적급여 63건 등 총 1천457건의 서비스 연계를 실시하는 괄목할 만한 성과를 거뒀다.

서구는 올해에는 고독사 고위험군을 대상으로 사회관계망 형성 프로그램을 함께 진행해 고독사 예방 사업을 확대시켜 나갈 계획이다. (문의 복지정책과 240-4332)

“두근두근! 새 출발, 함께 응원해!”

초·중·고 신입생 165명에게 입학축하상품권 지원

서구지역사회보장협의체(공공위원장 서구청장, 민간위원장 강동인 서구노인복지관장)는 지난 2월 29일 ‘가치 있는 나눔, 함께 행복한 서구’ 사업의 일환으로 ‘두근두근! 새 출발’ 초·중·고 신입생 입학축하상품권 전달식을 가졌다.



사진은 초·중·고 신입생 입학축하상품권 전달식.

이 사업은 서구와 부산사회복지공동모금회의 협약사업으로 지역사회보장협의체는 지정 기탁 후원금 1천 650만 원으로 올해 초·중·고에 입학하는 취약계층의 자녀 165명에게 1인당 10만 원 상당의 입학축하상품권을 지원했다. 상품권으로는 가방·신발·의류 등 본인이 희망하는 물품을 구입할 수 있다.

한편 서구지역사회보장협의체는 지난해에는 4천200만 원을 투입해 △ 아동 150명 대상 입학축하상품권 지원 △ 어르신 200명 대상 어버이날 감사해孝 키트 지원 △ 저소득 한부모 200가정 대상 ‘우리가족 외식데이!’ 상품권 지원 △ 어르신 200명 동절기 간식식료품상자 지원 등을 추진했다. (문의 복지정책과 240-4312)

장애인 & 비장애인이 함께하는

서구평생학습관 나들이 수강생 모집 안내



- 신청 대상 : 서구민 성인(장애인, 비장애인)
- 신청 기간 및 방법
 - ▷ 장애인 : 3. 25.(월) 10 : 00부터 전화(☎240-4045) 신청
 - ▷ 비장애인 : 3. 25.(월) 09 : 00부터 서구평생학습관 홈페이지(www.bs.seogu.go.kr/edu) 신청 ※ 1인 1개 강좌 신청 가능. 신분증·장애인복지카드 확인
- 운영 장소 : 서구평생학습관 ● 수강료 : 무료(재료 지원)
- 운영 내용

프로그램명	운영 일시	모집 인원		개인 준비물
		장애인	비장애인	
관절질환 예방법	4. 11.~5. 30. 매주 목 10:00~11:00	8명	4명	세라밴드
스마트폰 사진교실	4. 17.~6. 19. 매주 수 10:00~12:00	8명	4명	스마트폰, 필기구
어반스케치	4. 17.~6. 19. 매주 수 19:00~21:00	8명	4명	-

● 문의 : 교육진흥과(☎240-4045)

공공도서관이 추천하는 3월의 책

일반

2000년생이 온다(임흥택 / 십일프로)

2000년대생들이 성인이 됐다. 사회 곳곳으로 진입하기 시작했다. 그런데 그들의 가치관은 기성세대가 보기에 독특하다. 직장을 다니는 것이 아니라 직장을 그만두는 것이 목표이기 때문이다. 그들에게 직장이란 ‘일정한 시간 동안 근로를 하고 그에 대한 보수를 받는 곳’일 뿐이다. 정체성과 자아실현, 동료애에는 관심이 없다. ‘초합리, 초개인, 초자율’로 정의되는 이들과 조화롭게 함께 할 수 있는 방법은 무엇일까?



청소년

친애하는 나의 몸에게(치도 / 주니어RHK)

연예인은 물론 SNS에서도 바디프로필을 인증하는 것이 유행을 타고 있는 사회이다. 많은 청소년들은 ‘다른 몸’에 대한 열망을 가지고 있으며, 이를 위해 간혹 건강하지 못한 방법들을 사용하곤 한다. 이 책의 저자도 한때는 위험한 방법으로 극단적인 다이어트를 하면서 본인의 몸을 해친 경험이 있다. 본인 경험을 바탕으로 현대의 다이어트, 청소년기의 몸에 대한 고민 등을 친근하게 풀어낸다.



어린이

짱돌 던지는 아이(윤미경 / 국민서관)

남해안 끝자락에 위치한 섬, 눈개도에는 석이네 가족이 산다. 아빠는 바닷일을 하러 나갔다가 사고로 돌아오지 않고 엄마는 생계를 위해 횡집에서 일한다. 석이는 엄마가 떠나버릴까 두렵고, 동생들을 챙기느라 버겁다. 석이는 이 어지러운 마음을 달래기 위해 애꿎은 짱돌을 던진다. 그 모습을 본 눈개출장소의 선 소장은 석이에게 방향과 목표를 제시하는 야구를 알려 주며 돌 대신 야구공을 던져보라고 제안하는데...





제188회 서구미래아카데미

김영하 작가의
‘소설을 읽을 때 우리에게 일어나는 일들’

- 운영 일시 : 5. 3.(금) 16:00~17:30
 - 운영 장소 : 서구청 신관 다목적홀(4층)
 - 강사 : 김영하(작가)
- ▷ 약력 : 저서 『살인자의 기억법』, 『너의 목소리가 들려』 등 다수. 오영수문학상·김유정문학상 등 수상. tvN ‘알쓸신잡’, ‘알쓸인잡’ 등 출연



김영하

- 신청 대상 : 누구나(서구민 우선)
- 신청 방법
▷ 온라인(www.bsseogu.go.kr/edu) 접수
4. 15.(월) 09:00부터 선착순 100명
▷ 당일 현장 접수 : 5. 3.(금) 15:00~15:30 선착순 100명
- 문의 : 교육진흥과(☎240-4041~2)



(평생학습센터 바로가기)

신중년 인생이모작 평생학습 프로그램 안내

- 신청 대상 : 신중년 서구민 및 서구 관내 직장인 등 ※ 서구민 우선
- 신청 기간 : 2024. 3. 29.(금) 09:00부터 ※ 선착순
- 신청 방법 : 홈페이지(www.bsseogu.go.kr/edu), 전화(☎240-4041~2)
- 운영 내용

프로그램명	운영 일시	모집 인원	비고
호텔 객실 코디네이터양성 과정	4. 22.~5. 14.(16회) 09:30~12:30[이론] 12:00~16:00[실습]	성인 25명	서구 관내 5성급 호텔 실습 등
보자기아트 창업마스터 과정	4. 24.~7. 3.(10회) 수 14:00~16:00	성인 25명	재료비 5만 원 자격증 비용 별도
책 읽어주는 북 나레이터 자격 과정	5. 13.~7. 15.(10회) 월 10:00~12:00	성인 30명	교재비 2만 원 자격증 비용 별도
남성 셀프 목공 아카데미	4. 19.~5. 31.(7회) 금 10:00~12:30	성인 15명	재료비 9만 원
신중년 명품 민화 그리기	4. 24.~7. 3.(8회) 수 16:00~18:00	성인 30명	재료비 5만5천 원
오늘부터 나도 유튜브!! 시작부터 배우보기	5. 10.~6. 28.(8회) 금 14:00~16:00	성인 30명	
내 손으로 만드는 반려견 천연제품	4. 25.~6. 20.(8회) 목 19:00~21:00	성인 30명	재료비 8만 원

서구 어학배움터 프로그램(상반기) 안내

- 신청 대상 : 누구나(서구민 및 서구 관내 직장인 우선)
- 신청 기간 : 2024. 4. 11.(목) 09:00부터 ※ 선착순
- 신청 방법 : 홈페이지(www.bsseogu.go.kr/edu), 전화(☎240-4044, 4396)
- 운영 장소 : 서구 평생학습관
- 운영 내용

프로그램명	운영 일시	모집 인원	비고
[오늘 처음 만나는] 중국어 첫 시작반	4. 25.~7. 18.(12회) 목 19:00~21:00	성인 20명	교재비 13,500원
[어서와, 일본어는 처음이지?] 일본어 첫 시작반	4. 29.~7. 22.(12회) 월 10:00~12:00	성인 20명	교재비 14,000원
[한 단계 도약!] 중국어 초급반	4. 30.~7. 30.(12회) 화 14:00~16:00	성인 20명	교재비 15,000원
[본격 일본어 입 떼기] 원어민 일본어 초급반	5. 1.~7. 24.(12회) 수 10:00~12:00	성인 20명	교재비 14,000원
ABC 영어 첫 시작 반	5. 2.~7. 25.(12회) 목 10:00~12:00	성인 20명	교재비 12,000원
[토요일 프리토킹 어학당] 원어민 영어 중급반	5. 4.~7. 20.(12회) 토 10:00~12:00	성인 20명	교재비 16,200원
자신감 업! 영어 초급반	5. 9.~8. 1.(12회) 목 14:00~16:00	성인 20명	교재비 14,500원

서구 평생학습관 프로그램(2분기) 안내

- 신청 대상 : 누구나(서구민 및 서구 관내 직장인 우선)
- 신청 기간 : 2024. 3. 26.(화) 09:00부터 ※ 선착순
- 신청 방법 : 홈페이지(www.bsseogu.go.kr/edu) 전화(☎240-4044, 4396)
- 운영 장소 : 서구 평생학습관 및 줌(ZOOM) 온라인
- 평생학습관 정규교육과정



(평생학습센터 바로가기)

프로그램명	운영 일시	모집 대상	비고
아동상담사 2급 자격 과정	4. 12.~6. 28.(12회) 금 10:00~13:00	성인 30명	교재비 10,000원 ※ 자격증 비용 별도
시니어교육전문가 2급 과정	4. 19.~7. 5.(12회) 금 14:00~17:00	성인 30명	교재비 20,000원 ※ 자격증 비용 별도
서양미술사를 통한 인문학 산책	4. 15.~6. 24.(10회) 월 10:00~12:00	성인 30명	
업사이클링 환경교육지도사 자격 과정	4. 22.~7. 1.(10회) 월 14:00~17:00	성인 30명	재료비 30,000원 ※ 자격증 비용 별도
인문학으로 부산 속 들여다보기	4. 16.~6. 18.(10회) 화 10:00~12:00	성인 30명	
병원코디네이터 양성 과정	4. 16.~7. 2.(12회) 화 14:00~17:00	성인 30명	교재비 18,000원 ※ 자격증 비용 별도
오일파스텔화 기초 과정	4. 16.~7. 2.(12회) 화 19:00~21:00	성인 30명	재료비 5,000원
내 삶의 품격을 높이는 홈카페 핸드드립	4. 17.~7. 3.(10회) 수 14:00~16:00	성인 20명	재료비 50,000원

야간특강

프로그램명	운영 일시	모집 대상	비고
가족공예 스마트폰 파우치 가방 만들기	4. 17.(수) 19:00~21:00	성인 20명	재료비 18,000원
주방용 고체 설거지비누 만들기(2p)	4. 24.(수) 19:00~21:00	성인 30명	재료비 10,000원
힐링 아로마테라피 바스 스프링클 입욕제	5. 1.(수) 19:00~21:00	성인 30명	재료비 15,000원
귀여운 라탄 벽시계 만들기	5. 8.(수) 19:00~21:00	성인 30명	재료비 15,000원
외출 시 휴대하기 편한 교체형수, 솔리드퍼퓸(2p)	5. 22.(수) 19:00~21:00	성인 30명	재료비 15,000원
내가 디자인하는 아크릴 LED무드등	5. 29.(수) 19:00~21:00	성인 30명	재료비 15,000원
NO 플라스틱, 삼베수세미 만들기	6. 5.(수) 19:00~21:00	성인 30명	재료비 5,000원

주말특강

프로그램명	운영 일시	모집 대상	비고
우리가족 시그니처 컵케이크 데코레이션 꾸미기(3p)	4. 13.(토) 10:00~12:00	자녀 포함 10가족 (4~12세)	재료비 5,000원 ※ 가족 당 1세트(3개) 제작
우리 집 미니정원, 멋스러운 숯부작 원예화분 만들기	5. 4.(토) 10:00~12:00	자녀 포함 10가족 (4~12세)	재료비 20,000원 ※ 가족 당 1개 제작
그림책으로 상상하고 표현하는 '수상한 과자가게' 클레이아트	6. 22.(토) 10:00~12:00	자녀 포함 10가족 (4~12세)	재료비 10,000원 ※ 가족 당 1세트 제작

실시간 줌(ZOOM) 온라인 과정

프로그램명	운영 일시	모집 대상	비고
캘리그래피의 정석 기초	4. 16.~6. 18.(10회) 화 19:00~21:00	성인 50명	기본 준비물 별도
쉽게 따라하는 속성 캐릭터 캐리커처 왕초보	4. 17.~5. 22.(5회) 수 19:00~22:00	성인 50명	기본 준비물 별도
노인심리상담사 자격 과정	4. 18.~7. 11.(12회) 목 19:00~22:00	성인 50명	교재비 15,000원 ※ 자격증 비용 별도

부산전통문화체험관 청명(봄) 특강

할매니얼 K-디저트 & 다식 프로그램 안내

- 신청 대상 : 누구나 ※ 선착순
- 신청 기간 : 2024. 3. 27.~4. 11.
- 신청 방법 : 홈페이지(www.bsjeontong.org), 전화(☎240-4161~4), 방문
- 수강료 : 무료 ※ 재료비 본인 부담
- 운영 내용

프로그램명	운영 일시(4회)	모집 인원	비고
수제쌀약과	4. 18. 목 10:00~12:00	각 12명 (2인1조)	재료비 6만 원
4색(色)4미(味) 큐브양갱	4. 25. 목 10:00~12:00		
겉바속달-개성주악	5. 2. 목 10:00~12:00		
상큼고소-꽃감말이	5. 9. 목 10:00~12:00		

※ 모든 프로그램 일정 및 내용은 운영 상황에 따라 일부 변경될 수 있습니다.

충무동새벽시장상인회, 200만 원 기탁



충무동새벽시장상인회(회장 박복열)는 2023년 개최한 한마음 축제 행사에서 발생한 수익금 200만 원을 어려운 이웃을 돕는데 써달라며 3월 8일 서구청에 기탁했다.

동대신2동, 지진·화재 대피훈련 실시



동대신2동은 2월 6일 다발골행복센터 일원에서 의용소방대원, 자율방재단원, 중부소방서 등의 협조를 얻어 2024년 지역 특성화 지진 및 화재 대피훈련을 실시했다.

서대신3동 자율방재단, 봄맞이 환경 정비



서대신3동 자율방재단(단장 이홍중)은 새봄을 맞아 지난 2월 대티로 일원의 막힌 하수구를 청소하고 불길지를 정비하는 등 안전하고 깨끗한 한새마을 만들기예 앞장섰다.

아미동 새마을부녀회, 독거가구 반찬 나눔



아미동 새마을부녀회(회장 김양희)는 1%사랑나눔회(회장 이일삼)와 함께 2월 20일 취약계층의 중장년 독거가구 20세대에 배추김치·미역국 등 4가지 반찬을 직접 준비해 전달했다.

F&B 덴탈랩, 남부민1동 청소년에 후원금



F&B 덴탈랩(대표 이준형)은 임직원들이 십시일반 모은 성금으로 남부민1동 한부모가정 청소년에게 매월 30만 원의 후원금을 정기적으로 지원하고 있다.

서구, 공영장려 지원 사업 업무협약 체결



서구는 2024년 공영장려 지원 사업 추진을 위해 2월 14일 부산대학교병원 장례식장·고신대학교복음병원 장례식장·성지장 의사·한울장례서비스 등 4개 업체와 업무협약을 체결했다.

동대신3동, 복지사각지대 발굴 캠페인



동대신3동 지역사회보장협의체(공동위원장 진미덕·박대호)는 2월 23일 관내 생활밀착형 업소를 중심으로 복지사각지대 발굴 캠페인인 '우리 동네 한바퀴'를 실시했다.

서대신4동, 후원 상품 저소득가정 전달



서대신4동과 우리동네 역사알기 구덕골자원봉사캠프(대표 임병율)는 2월 21일 관내 10개 업체·단체의 후원 상품을 지역사회 보장협의체(위원장 홍국열)를 통해 저소득가정에 전달했다.

초장동 통장협의회, '나눔냉장고' 기부



초장동 통장협의회(회장 하재룡)는 2월 23일 초장동 주민센터에 마련된 '나눔냉장고'에 20만 원 상당의 식료품을 전달해 이웃사랑 실천에 앞장섰다.

남부민2동, 소외이웃 지원 '남스타치' 운영



남부민2동 지역사회보장협의체(위원장 문덕일)는 섣디사랑나눔회(회장 배찬식) 후원으로 고독사 위험군 및 홀몸어르신 15세대에 월 2회 후원금을 지원하는 '남스타치'를 2월부터 운영한다.

동대신1동, '동백메이트' 업무협약 개최



동대신1동 주민자치회(위원장 장세환)는 2024년 동백마을을 골목상권 활성화 사업 추진을 위해 2월 6일 관내 10여 개 상점 대표들이 참석한 가운데 '동백메이트' 업무협약식을 개최했다.

서대신1동 이웃사랑실천회, 밑반찬 지원



서대신1동 이웃사랑실천회(회장 장종구)는 2월 23일 새마을부녀회(회장 김은이) 회원들과 취약계층 20가구에 영양이 듬뿍 담긴 밑반찬을 전달하며 안부 확인 활동을 실시했다.

부민동 이웃사랑천사운동후원회, 상품 지원



부민동 이웃사랑천사운동후원회(회장 문성욱)는 2월 13일 관내 출생신고 가정에 10만 원 상당의 축하 기념품(기저귀)을 지원해 아이 낳고 키우는 것이 행복한 동네 만들기예 기여했다.

충무동 통장협의회, '나눔냉장고' 기부



충무동 통장협의회(회장 이경옥)는 3월 7일 충무동 주민센터내 '나눔냉장고'에 컵라면·햇반·참치 등 식료품(40만 원 상당)을 기부해 복지사각지대 없는 마을 만들기예 앞장섰다.

암남동 새마을지도자협, 삼일절 행사 참석



암남동 새마을지도자협의회(회장 이명재)는 3월 1일 동아대학교 부민캠퍼스 일원에서 개최된 '제3회 서구와 함께하는 3.1운동 기념행사'에 참석해 3.1운동 정신 계승에 앞장섰다.

희귀난치성 질환으로 음식 먹기도 힘든 준호 씨

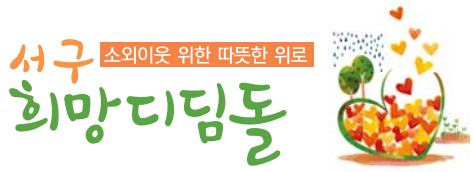

준호 씨(44·가명)와 아들 현우(9·가명)가 단둘이 살고 있는 집은 평소 이웃 주민들이 북적이는 이 동네의 유명한 사랑방입니다. 오래된 주택과 흠뻑어르신들이 많은 동네라 이웃들은 집에 전기, 누수 등 사소한 문제가 발생하면 동네에서 가장 젊은 준호 씨를 제일 먼저 찾아오고 그때마다 준호 씨는 기분 좋아지는 미소로 불평한 번 없이 푹푹딱딱 어르신들의 고민을 해결해 줍니다. 현우는 만물박사처럼 어려움을 해결해 아버지가 너무 자랑스럽습니다.

동네의 미소천사 준호 씨는 사실 2017년 식도

에 발생한 심각한 종양으로 수술치료 이후 위의 기능이 대부분 상실했습니다. 조금만 먹어도 고통스러운 장폐색 및 마비 증상이 며칠씩 이어지고 한 끼도 먹지 못하는 날도 생겨 생업이었던 배달업을 그만둘 수밖에 없었습니다. 하루에도 몇 번씩 발생하는 고통스러운 복통에도 현우 앞에서는 눈물을 참고 아무렇지도 않은 척하지만 어느 순간 종양이 재발할 지 늘 불안합니다. 그래도 현우 앞에서는 티를 내지 않고 오늘도 밝은 미소를 지으려 노력합니다.

준호 씨는 단칸방에서 책상이 없어 밥상에 앉아 열심히 공부하며 궁금한 것을 질문하는 현우를 볼 때마다 아버지로서 역할을 다하지 못하는 것 같아 가슴이 아픕니다. 국가에서 지원받는 기초생활수급비로는 식비와 병원비 내기도 벅차

지만 준호 씨와 현우는 서로를 의지하며 아픔과 고통을 참고 희망의 끈을 놓지 않으려고 노력합니다.

이 가정이 언제나 웃음을 잃지 않고 행복을 지킬 수 있도록 여러분의 관심과 응원 부탁드립니다.

도움 주실 곳

- 부산사회복지공동모금회 전용 계좌
부산은행 101-2066-3488-05
- 문의 : 서구청 복지정책과 ☎240-4331



지난 사연 결과 지난 1월 소개된 흥복 씨(가명)의 사연(쭈고 긴 겨울 보내는 흥복 씨에게 온정음을 접하고 김종훈(왕밀면), 이강우, 강민주님께서 후원금을 보내주셨습니다. 후원해 주신 모든 분께 감사드립니다.

서구자원봉사센터

우수 자원봉사자 혜택 안내

서구자원봉사센터(센터장 박주영)는 2023년도 우수 자원봉사자들에 대해 주차요금을 50% 감면받을 수 있는 공영주차장 스티커와 결제 시 할인 혜택을 할인가맹점 카드를 발급했다. 이용 가능한 공영주차장 및 할인가맹점은 부산서구자원봉사센터 홈페이지(bsseoguvc.or.kr)에서 확인할 수 있다.

■ 우수 자원봉사자 혜택

구분	공영주차장 스티커	할인가맹점 카드
발급 대상	자원봉사활동 누적 300시간 이상, 당해연도 60시간 이상	당해연도 60시간 이상
혜택 내용	부산시 관내 공영주차장 주차요금 50% 감면	부산시 관내 가맹점 할인 (가맹점 별 상이)
감면 기간	2024. 1. 15. ~ 2025. 1. 14.	
구비 서류	자동차등록증 원본, 신분증 (대리수령 불가)	신분증
수령 장소	서구 남부민로 38(2층) 서구자원봉사센터	
문의	서구자원봉사센터 ☎242-1365	

다른 부분 5곳을 찾아라

2월 가로세로 낱말 Quiz 당첨자
이름(휴대전화번호 끝 네 자리)

권○영(8792) 권○호(3609)
김○령(5828) 김○정(5819)
김○주(0642) 김○정(6866)
김○동(5724) 박○지(7772)
신○규(1422) 유○민(5705)
이○현(7559) 이○한(1874)
이○길(7946) 임○정(3748)
임○정(7756) 정○슬(8906)
정○운(4115) 주○서(1325)
차○정(2713) 한○용(4519)

사진은 송도달집축제에서 투호놀이를 즐기는 주민들 모습.

이벤트 응모 시 개인정보 제공 및 활용에 동의하신 것으로 간주되며, 개인정보처리 방침에 의해 개인정보(이름, 주소, 전화번호)는 당첨자 발표 이후 2개월 이내 폐기됩니다.

〈유료광고〉

남포독일보청기

정부 지원 혜택 131만 원!
보청기 최대 60% 할인
보청기 한 달 무료 체험

- 1 세계 6대 브랜드 취급
- 2 무료 청력검사 및 보청기 테스트
- 3 청각장애소지자 131만 원 정부 지원 혜택
- 4 월 3만 원 보청기 구매
- 5 와이텍스모먼트 총전식 100대 한정 판매 (400만 원→130만 원)

청각사 임창오 원장

- 청각학 석사과정
- 대한이비인후과 청각사

남포독일보청기

부산 중구 태종로 4, 2층
☎ 051)247-5330

위치 : 지하철 남포역 6번 출구 앞, 롯데백화점 건너편 영도다리 입구

응모 자격 서구 주민 누구나

응모 방법

- 카카오톡 모바일 서구신문 : 다른 부분 5군데를 찾아 동그라미 표시→카카오톡에서 '모바일 서구신문' 검색(또는 왼쪽 QR코드 캡처)→채널 추가→1:1 채팅창에 휴대폰으로 찍은 '다른 부분 찾기' 정답 이미지와 함께 **이름·주소·전화번호(필수)**를 메시지로 남기면 이벤트 완료!
- 우편(엽서) : '다른 부분 찾기'를 완성한 뒤 엽서에 부착해 우편 발송. **이름·주소·전화번호(필수)** 기재 49247 부산광역시 서구 구덕로 120(토성동4가, 서구청) 문화관광과 서구신문 담당자 앞

모바일 서구신문 바로가기

마감 4월 5일(금) 발표 4월 서구신문 게재 문의 문화관광과(☎240-4074)

‘나눔냉장고’ 덕분에 4,000여 명 따뜻한 밥상

5개 동 주민센터 내 설치... 단체·주민 1년간 210건 기부 릴레이

주민들의 따뜻한 사랑으로 운영되고 있는 ‘나눔냉장고’ 사업으로 취약계층 이웃들이 끼니걱정을 조금이나마 덜었다.

‘나눔냉장고’는 현재 동대신2동·초장동·충무동·남부민1동·암남동 주민센터 내에 설치돼 있는데 지난 1년간 총 210건(기부가액 4천여만 원)이 기부돼 4천여 명에 달하는 어려운 이웃들의 밥상을 보다 건강하게 했다.

‘나눔냉장고’는 주민들이 각종 식재료나 식료품 등을 기부하면, 이를 필요로 하는 이웃들이 상담을 거쳐 가져가도록 하는 것으로 누구나 기부하고 누구나 가져갈 수 있다.

지난해 1월 ‘나눔냉장고’가 설치되자 지역사회보장협의체, 새마을부녀

나눔냉장고 운영 현황

동 이름	설치 장소	운영 시간	기부 방법	문의
동대신2동	동대신2동 주민센터 1층	월~금 09:00~ 18:00 (점심시간 미운영)	동 주민센터 접수 ※ 전화 시 방문 수령 가능	240-6432
초장동	초장동 주민센터 1층			240-6572
충무동	충무동 주민센터 1층			240-6593
남부민1동	남부민1동 주민센터 1층			240-6612
암남동	암남동 주민센터 1층			240-6674



〈기부자 명단 보기〉

회 등 단체원, 통장, 주민들이 앞다투어 냉장고의 문을 열었다.

충무동에서는 첫 기부자인 최덕원 주민자치위원장이 지난해 매월 야쿠르트 200개를 기부했고, 올해에도 매월 5만 원 상당의 각종 식료품을 정기적으로 후원하고 있다. 또 주민자치회는 지난해 가을축제 수익금 120

만 원을 후원하는 등 단체·주민들의 적극적인 참여로 기부 릴레이가 75호째 이어지고 있다.

남부민1동에서는 파리바게트 부민점이 기부한 빵이 인기만점이다. 신홍상회 문재기 대표는 매월 5만 원 상당의 참깨를, 충무동새벽시장 김해상회 신명선 대표는 매월 10만 원

상당의 식료품을 쾌척하고 있다. 이런 가운데 식료품을 가져가던 주민이 또다른 이웃을 위해 밀키트를 넣어두고 가는 경우도 있다.

암남동의 경우 거동이 불편하거나 고지대에 거주하는 취약계층에게는 직접 찾아가는 ‘암남 나눔공간’을 운영하고 있는데 어르신들은 “누가 이렇게 해주겠냐. 딸도 이렇게 안 한다.”라며 고마움을 표시한다.

‘나눔냉장고’의 홍보 덕분에 이제는 많은 주민이 “이것도 기부해도 되나요?”라고 하면서 먹거리 뿐 아니라 명절 선물세트, 칫솔, 양말을 비롯한 생필품을 기부해 ‘나눔냉장고’의 온도는 늘 따뜻하다.

(문의 복지정책과 240-4338)

노후 석면 슬레이트지붕 철거하세요!

철거·처리 시 일반가구 최대 700만 원, 취약계층 전액 지원

서구는 주민건강 보호와 주거환경 개선을 위해 올해 국·시·구비 3억여 원을 확보해 1급 발암물질인 노후 석면 슬레이트지붕의 철거·처리 및 개량 지원 사업을 추진한다.

올해 지원 물량은 주택용 슬레이트지붕은 철거·처리 47동과 개량 30동(일반가구 10동, 취약계층 20동)이며, 비주택용(창고·축사 등) 슬레이트지붕은 철거·처리 2동이다.

주택용 슬레이트지붕은 일반가구는 철거·처리 시에는 최대 700만 원까지, 개량 시에는 최대 500만 원

까지 지원받을 수 있다. 취약계층(기초생활수급자·차상위계층·장애인 등)은 철거·처리 시에는 전액을, 개량 시에는 최대 1천만 원을 지원받게 된다.

비주택용 슬레이트지붕의 경우 200㎡까지는 모든 가구에겐 전액 지원되나, 200㎡ 초과 시 초과분에 대한 본인 부담금이 발생한다.

신청 기간은 3월 6일부터 예산 소진 시까지이며, 환경위생과 또는 각 동 주민센터에 방문 신청하면 된다.

(문의 환경위생과 240-4384)



서구 Best **희나리**
소개합니다

희나리 : 서구희망나래단 리더의 출임말

74 김은자(동대신3동 적십자봉사회장)

주민이 인정하는 참봉사자

김은자 동대신3동 적십자봉사회장(사진)은 주민들이 인정하는 타고난 봉사자이다. 통장협의회, 작은행복나눔회, 산복도로르네상스주민협의회 등 여러 단체에서 열정적으로 활동하며 희망나래단 리더로서의 역할을 톡톡히 하고 있다.



김 회장은 아침저녁으로 이웃의 안부를 확인하는 일에 누구보다 진심이다. 매일 골목길을 돌며 홀로 사는 어르신들이 식사는 잘 챙기고 있는지, 불편한 점은 없는지 알뜰히 살피고 있다. 이웃의 사연을 찾고, 살피는 우리 동네 ‘프로 이웃돌봄러’가 바로 김 회장이다.

작년 여름 골목을 살피다 저장강박으로 집안 가득 생활 쓰레기를 방치하고 사는 장애인 세대를 발견하고 대한적십자사 부산지사 등 외부 자원을 연계한 집수리 지원에 발 벗고 나서기도 했고, 화재로 큰 피해를 입고 힘들어하는 이웃의 긴급 지원에도 김 회장이 적극 개입해 순조롭게 마무리됐다.

오늘도 소외된 이웃은 없는지 동네를 살피고 있는 김 회장은 “이웃들을 위해 더 발로 뛰어 모두가 함께 행복한 마을을 만드는데 일조하고 싶다.”라며 각오를 밝혔다.

(문의 동대신3동 240-6452)

(최미진 명예기자)

서구장학회, 장학금 7,200만 원 지급

고교·대학생 48명, 1인 최대 300만 원

(재)부산서구장학회(이사장 홍인길·이하 서구장학회)는 지난 2월 29일 제11회 서구장학회 장학생으로 선발된 올해 대학 신입생 및 재학생, 고교 재학생 등 48명에게 총 7천200만 원의 장학금을 지급했다.

장학생들은 지난해 12월 14일부터 2월 6일까지

공개모집을 통해 선발됐는데 한마음 장학생 24명(고등학생, 각 100만 원), 학업 우수 장학생 17명(대학생 5명·각 300만 원, 고등학생 12명·각 100만 원), 인재육성 장학생 7명(대학 신입생, 각 300만 원)이다.

이로써 서구장학회가 지급한 장학금 누적액은 총 393명에 4억8천700만 원에 이른다.

(문의 부산서구장학회 240-3534)

65세 이상 무료 이·미용 서비스 받으세요

- 행사 일시 : 2024. 5. 7.(화) 10 : 00 ~ 12 : 00
- 행사 장소 : 서구청 신관 4층 다목적홀
- 행사 내용 : 65세 이상 어르신 100명에게 이·미용 무료 서비스
- 주최 : 한국이용사회 서구지회, 한국미용사회 서구지회
- 문의 : 환경위생과 ☎240-4401



소규모 주택 관리비 세부내역 표시 의무화!

원룸·오피스텔 계약 전 관리비 세부내역 확인하세요!



● 관리비 표시·광고 방법

부과 방식	표시 방법
정액 관리비 10만 원 이상	관리비 총액과 관리비에 포함된 비목별 세부금액 예) 관리비 총 10만 원(일반관리비 7만 원, 수도료 2만 원, 인터넷사용료 1만 원) ※ 제외 : 전기료, 가스사용료(실사용량에 따라 별도 부과)
그 외	관리비 월 평균액수와 관리비에 포함된 비목(금액 기재 ×) 예) 관리비 월 평균액수 8만 원(전기료, 수도료, 인터넷사용료 포함) ※ 세대별 사용량(별도 계량기)에 따라 부과

- 임대차계약서에도 비목별 세부내역 표시, 중개대상물 확인·설명 사항에 관리비 추가
- 부당한 관리비가 부과되지 않도록 계약 시점에서 최종적으로 확인 가능 (2023.11.8. 입법예고)
- 허위·거짓 과장된 관리비 표시 광고 시 과태료 부과
- 단순 관리비 내역 미표기 등 : 과태료 50만 원
- 허위·거짓, 과장된 관리비 표시광고 : 과태료 500만 원

문의 : 토지정보과 ☎240-4762

마을세무사 무료 세금상담 안내



- 상담 대상 : 취약계층, 영세사업자 등 자비로 세무사 이용이 어려운 주민
- 상담 일시 : 4. 2.(화) 15 : 00~16 : 30
- 상담 내용 : 국세, 지방세 관련 상담
- 상담자 : 마을세무사(강홍팔 ☎254-0814), 세무과 직원, 납세자 보호관
- 상담 장소 : 서구청 본관 1층 세무과 ● 문의 : 세무과(☎240-4184)

알아두면 쓸 데 있는 재활용 팁

폐 LED조명 분리배출 방법

분리배출 대상 LED 조명

전구형(예시)

컨버터와 LED 램프가 일체형 및 분리형으로 구성된 형태

직관형(예시)

형광램프용 안정기가 있는 형광등기구에 연결해 형광램프와 호환해 사용하는 형태

합광등 분리배출함 배출

분리배출 비대상 LED 조명

평판형(예시)

십자형(예시)

원반형(예시)

일자형(예시)

생활 폐기물 배출

문의 : 청소행정과 ☎240-4451

<유료광고>

병원 동행매니저 자격증반 교육생 모집

- 교육 대상 : 병원 동행서비스에 관심 있는 사람 누구나
- 교육 내용 : 병원 동행매니저 양성 교육(자격증 취득)
- 교육 일시
 - ▶ 4. 15.~4. 26. : 주간반 09 : 30~13 : 30, 야간반 18 : 00~22 : 00
 - ▶ 4. 20.~5. 18. : 매주 토 09 : 00~18 : 00
- 교육 장소 : 한국보건의료복지협회 (서구 구덕로 345, NH농협은행 2층)
- 접수 방법 : 한국보건의료복지협회 방문 또는 전화

한국보건의료복지협회 ☎ 010-4177-2271 / 070-8657-3281~3



<유료광고>

부산시 직업훈련(무료 교육, 매월 수당 30만 원)

아파트회계(더아파트 프로그램), 전산회계, 전산세무 자격증

★ 부산 거주 만18세 이상 실업자 누구나 **내일배움카드 필요없음** ★
(구직자, 주부, 경력단절여성, 경리사무, 아파트경리 취업희망자)

교육 일정	경영지원 사무원 전문인력 양성 과정(교육 내용)
4. 8.(월)~8. 30.(금) (09 : 30~14 : 20)	• 아파트회계(관리소ERP운영사) 자격증, 더아파트 프로그램 • 회계기초, 전산회계, 전산세무 자격증/더존, 취업마인드 실무

- ◆ 매월 수당 30만 원(총 120만 원) 전원 지급(실업급여 대상자도 지급) / 취업성공수당 20만 원 지급
- ◆ 취업지원⇒아파트관리사무소, 오피스텔(경리, 서무)/기업체 경리사무, 회계사무소, 총무, 사무직 등

자세한 교육 안내(구직자, 재직자, 전체과정) → www.yeowon.or.kr

여원회계전산직업전문학교 ☎462-6727

부산진역 7번 출구(부산진역 버스정류장 신호등 앞, 루반도르 3/4F)

마을건강센터에서 건강 UP!

65세 이상 무료 노쇠 선별검사 및 예방 프로그램 운영

서구보건소는 3월부터 서대신1동, 아미동, 남부민1동 등 3개 마을건강센터에서 어르신들의 신체적·정신적·사회적 노쇠 예방 및 건강증진을 위한 '건강UP사업'을 무료로 실시한다.

사업 대상은 65세 이상 주민으로 참가자들은 노쇠 검사, 근감소증 선별검사, 우울 검사, 사회적 고립감 검사 등 노쇠검사를 받게 된다.

검사 결과 전노쇠군에 해당하는 주민은 5월부터 7월까지 건강UP교실에서 근력 강화를 위한 운동 및 영양, 뇌를 젊게 만드는 인지복합게임 및 운동, 사회적 활동 등에 참여하게 된

다. 적극적인 중재가 필요한 주민은 건강소모임 참여나 관련 기관과 연계해 맞춤형 지원을 받게 된다.

마을건강센터에서 방문 시 혈압·혈당·콜레스테롤·당화혈색소 등 측정도 받을 수 있다.

■ 서구 마을건강센터 안내

마을건강센터명	운영 장소	문의
서대신1동 마을건강센터	서대신1동 주민센터 2층 프로그램실	☎240-6656, 6658
아미동 마을건강센터	아미동 주민센터 2층 대회의실	☎240-4498
남부민1동 마을건강센터	남부민1동 복합커뮤니티센터 1층 다목적실	☎240-4897 ~8

名醫칼럼

재채기만 해도 뼈가 푹? 골다공증!



전 윤 경 교수
부산대병원 내분비대사내과

골다공증은 뼈 골(骨), 많을 다(多), 구멍 공(孔), 증상 증(症), 한자 뜻대로 뼈에 구멍이 많이 생겨 뼈의 강도가 약해져 일상적인 작은 충격에도 잘 부러지는 증상이 발생하는 병이다. 여성의 경우 폐경 후 10명 중 3~4명이, 남성은 50세 이상 10명 중 1명이 골다공증이라고 알려져 있고, 골감소증까지 포함하면 성인의 50% 정도를 차지한다.

골다공증의 높은 유병률도 문제지만, 고령자에게 발생한 고관절 골절은 1년 내 사망률이 20% 정도로 보고되고 있어, 뼈를 튼튼하게 하는 것과 넘어지지 않게 균형 운동을 하는 것이 매우 중요하다.

골다공증은 초기에 증상이 없어 '소리 없는 도둑'이라는 별명을 가지고 있다. 진행이 되고 난 이후에 '골절'로 나타나게 되며, 한번 골절이 있었던 사람에게는 다음 골절의 위험성이 2~3배 증가한다. 위험 인자는 폐경 후 여성, 저체중(52kg 미만), 부모님의 고관절 골절 이력, 이전 골절 이력, 스테로이드 사용 이력, 류마티스 관절염, 술(하루 2잔 이상), 담배 등이 골다공증과 연관성이 높다.

성, 저체중(52kg 미만), 부모님의 고관절 골절 이력, 이전 골절 이력, 스테로이드 사용 이력, 류마티스 관절염, 술(하루 2잔 이상), 담배 등이 골다공증과 연관성이 높다.

골다공증은 골밀도 검사를 통해 진단하며, 이중 에너지 방사선 흡수법(DXA)이나 CT, 초음파 등을 통해 진단한다. 주로 요추, 고관절의 골밀도를 측정하며, 이 부위의 측정이 어려운 경우 요골을 측정하기도 한다.

치료는 뼈를 구성하는 칼슘, 비타민 D를 충분히 섭취하는 것이 기본적으로 중요하다. 칼슘은 주로 음식을 통해, 비타민 D는 보충제를 통해 섭취하며, 과하게 복용하는 것은 도움이 되지 않는다. 치료약제는 크게 골흡수억제제와 골형성 촉진제로 나뉘지며, 골흡수억제제로는 선택적 에스트로겐 수용체 조절제, 비스포스포네이트, 데노수맙이 있으며, 골형성 촉진제로는 테리파라타이드, 로모소주맙이 사용되고 있다.

뼈는 우리 몸을 지탱하고 여러 장기를 보호해 줄 뿐 아니라 칼슘이나 인과 같은 물질을 저장하는 역할도하기 때문에 건강할 때 지키는 것이 중요하다. 노령화 사회가 진행되는 지금이 바로 뼈 건강을 체크하기 위한 적극적인 검사와 운동, 적절한 영양섭취 그리고 우리의 관심이 필요한 때이다.

▶ 해외여행을 준비 중이라면?

홍역 예방수칙 바로 알고, 미리 예방해요!

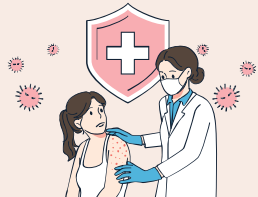

■ 예방접종 대상 : 홍역 유행국가 방문 예정자

■ 연령별 홍역 예방접종 기준



연령	접종 방법
생후 0~5개월	접종 대상 아님
생후 6~11개월(가속접종*) *불가피하게 표준 접종 일정을 지키지 못할 때, 신속하게 면역을 확대해야 하는 경우 적용	해외여행 시 1회 접종 *생후 12개월 이전의 MMR 접종은 접종 횟수에 포함되지 않아, 향후 표준 예방접종 일정에 맞춰 2회 접종 필요
생후 12~15개월(적기접종)	1차 접종
4~6세(적기접종)	2차 접종
청소년 및 성인* * 1968년 1월 1일 이전에 출생한 경우, 홍역에 대한 자연면역이 있는 것으로 판단해 접종 불필요	※ 홍역 면역의 증거가 없는 경우 최소 4주 이상의 간격으로 2회(적어도 1회) 접종

※ 홍역 면역의 증거가 없는 경우 : 과거 예방접종 기록이 없으면서 홍역에 걸린 적이 없거나 홍역 항체가 확인되지 않는 1968년 1월 1일 이후 출생자

문의 : 서구보건소(☎240-4870)

TALK

카카오톡 채널 부산서구 건강라이프 개설 기념

비만 예방의 날 퀴즈 이벤트 안내

Q. 일상 속에서 잠깐의 습을 통해 가볍게 실천하는 캠페인의 의미를 담은 '비만 예방의 날'의 슬로건은 무엇일까요?

가볍게 일상에서 □□, 물을 □□□, 나트륨·지방을 □□□

■ 참여 기간 : 2024. 3. 4.(월)~4. 26.(금)

■ 참여 방법

- 1 카카오톡 채널 '부산서구 건강라이프' 친구 추가 후 인증 화면 캡처
- 2 화면 하단 '비만 예방의 날 퀴즈 이벤트' 선택 후 '이벤트 참여하기' 버튼 선택
- 3 연결된 네이버 폼에서 퀴즈 풀고, 친구 추가 인증화면 제출

■ 당첨자 발표 : 추첨을 통해 300명에게 편의점 상품권(2,000원) 증정!

☎ 2024. 5. 1.(수) 카카오톡 채널 소식탭에서 확인 가능

※ '부산서구 건강라이프' 채널에서는 다양한 건강생활 실천 정보와 챌린지가 제공될 예정이니, 많은 참여 부탁드립니다.

문의 : 서구보건소 통합건강증진실(☎240-4901)



결핵 예방은 검진으로!



결핵의 대표적 증상,
2주 이상 지속되는 기침



결핵을 의심할 수 있는 대표적인 증상들은 감기와 증상이 유사해, 쉽게 감기로 오인되어 진단이 늦어지는 경우가 많습니다.

따라서 뚜렷한 원인 없이 2주 이상 기침이 지속되거나 결핵 증상이 발현된다면 결핵검진을 받아보는 것이 좋습니다.

65세 이상 어르신은
매년 1회 무료 결핵검진



결핵 감염 고위험군인 어르신들의 경우에는 결핵 증상 유무와 무관하게 매년 정기적으로 결핵검진을 받는 것이 중요합니다.

65세 이상 어르신은 보건소에서 무료로 결핵검진을 받아 보실 수 있으며, 이동감진차량을 이용하여 찾아가는 결핵검진 서비스도 제공 받을 수 있습니다.

문의 : 서구보건소(☎242-4867, 4878)

전통시장 화재공제 가입하세요!

납입 공제료 60% 시·구비 지원, 40%는 상인 자부담

납입 공제료의 60%를 지원받을 수 있는 '전통시장 화재공제 사업'이 올해에도 시행된다.

이 사업은 화재에 취약한 전통시장의 상인들이 사고 발생 시 최소한의 대비를 할 수 있도록 하기 위한 것으로, 가입 대상은 전통시장 특별법에 의해 등록 및 인정을 받은 전통시장 내 모든 점포(사업자등록 필수)이다.

화재공제 가입 시 납입 공제료 가운데 부산시가 30%, 서구가 30%를 지원하며 나머지 40%는 상인 자부담이다.

단, 지원 한도는 점포별로 1년 가입 시 5만4천 원, 2년 가입 시 10만8천 원, 3년 가입 시 16만2천 원이다.

가입 대상 건축물은 A급과 B급으로 나뉘는데 A급은 건축물대장 상 철근콘크리트조의 슬라브지붕이나 불연재료지붕의 건축물을, B급은 기타 건축물을 말한다. 건축물 등급에 따라 납입 공제료와 시·구비 지원 금액도 달라진다.

보상 금액은 100만 원 단위로 최대 6천만 원(건물·시설 및 집기 3천만 원, 재고자산 3천만

원)이며, 화재 발생 시 필요서류 접수 후 7일 이내 보상을 받을 수 있다.

기타 자세한 사항은 시장상인회나 화재공제 콜센터(☎1599-5460)로 문의하면 된다. (문의 경제복지과 240-4472)

2024년 1월 1일 기준

개별공시지가 열람 및 의견제출 안내

- 열람 대상 : 토지 지번별 m²당 가격
- 열람 기간 : 2024. 3. 19. ~ 4. 8.
- 열람 방법 : 서구청 토지정보과(방문), 부동산 공시가격알리미(www.realtyprice.kr)
- 의견제출자 : 토지소유자 및 이해관계인
- 의견제출 사항 : 인근 지가와 균형을 이루지 않은 경우, 적정한 의견가격 제시
- 의견제출 방법 : 토지정보과 및 동 주민센터에 비치된 개별공시지가 의견제출서 작성·제출, 부동산 공시가격알리미 제출
- 문의 : 토지정보과(☎240-4752, 4757, 4758)

개별주택가격(안) 열람 및 의견제출 안내

- 열람 및 의견제출 기간 : 2024. 3. 19. ~ 4. 8.
- 열람 장소 : 서구청 홈페이지(www.bsseogu.go.kr) 서구청 세무과
- 열람 내용 : 2024년 개별주택가격(안)
- 의견 제출처 : 부동산 공시가격알리미(www.realtyprice.kr), 세무과
- 문의 : 세무과(☎240-4252)

공동주택가격(안) 열람 및 의견제출 안내

- 열람 및 의견제출 기간 : 2024. 3. 19. ~ 4. 8.
- 열람 장소 : 부동산 공시가격알리미(www.realtyprice.kr) 서구청 세무과
- 열람 내용 : 2024년 공동주택가격(안)
- 의견 제출처 : 부동산 공시가격알리미, 한국부동산원
- 문의 : 한국부동산원 공시가격 콜센터(☎1644-2828)

<유료광고>

국비 지원 교육생 모집



- ✓ **요양보호사 과정**
3월 28일, 5월 17일 개강
- ✓ **간호조무사 과정**
9월 개강 예정

한국실비요양보호사교육원 ☎242-8823~4
한국간호학원 www.한국간호학원.com

위치 : 서구 부민119안전센터(소방서) 앞(동아대 부민캠퍼스 옆)

<유료광고>

All that print 디자인&인쇄 토성동인쇄

복사, 흑백·칼라출력, 사진출력, 스캔, 제본, 카다록, 팜플렛, 포스터, 전단지, 현수막, 배너, 시트지, 폼보드 명함, 엽서, 스티커, 티켓, 달력, 봉투, 쇼핑백·패키지 한글편집, PPT제작, 웹 상세페이지 외

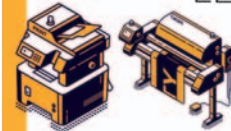

토성동인쇄에서만 가능한 **형광색 실사출력**으로 광고물이 '확' 튀게

모든 인쇄 상담하세요

가게판촉물, 상패, 독립 출판(출판등록대행) 인쇄전공자의 전문상담가능

토성동인쇄 t. 051-711-7006
경남중학교 후문 토성역 3번출구 m. 010-9871-0900



일·자·리·정·보

문의 : 서구취업정보센터(www.bsseogu.go.kr) ☎240-6686~8, 6690 fax.240-6689
서구여성새로일하기센터(www.bsseogu.go.kr) ☎240-3561~8 fax.241-4356

일반기업

사업장명	모집 직종	근무지	모집 인원	학력/경력	근무 시간	임금	접수 마감일
한나씨푸드 주식회사	수산물 가공원	암남동	1명	무관/무관	08:30~18:00	월급 210만 원	채용시
참손푸드 주식회사	식품 분야 단순 종사원	암남동	10명	무관/무관	08:030~17:30	시급 9,860원	채용시
광진물산(주)	비서	암남동	1명	무관/무관	07:30~17:00	월급 223만 원	채용시
주식회사 동동수산	경리 사무원	암남동	1명	무관/경력	08:00~17:00	연봉 2,900만 원	채용시
예사랑병원	간호사	아미동	1명	무관/무관	06:30~15:30 13:30~20:30	연봉 3,100만 ~3,300만 원	채용시
(주)대주	냉난방 설비 조작원	암남동	1명	고졸/경력	1일 08:00~17:00 2일 08:00~08:00 3일 휴무	연봉 3,900만 ~4,000만 원	채용시
코리아갈바(주) 부산공장	도금·금속 분무기 조작원	사하구 장림동	10명	무관/무관	08:00~17:00 19:30~08:00	시급 10,000원	채용시
굿힐링병원	단체급식 보조원	중구 동광동	2명	무관/무관	06:00~18:30	월급 237만6,260원	채용시
보명수산	제조 단순종사원	암남동	1명	무관/무관	08:30~18:00	월급 250만 원	채용시
주식회사 백화	제조 단순종사원	암남동	2명	무관/무관	08:30~17:30	시급 9,860원	채용시
세명참치	배송·납품 운전원	사하구 장림동	1명	무관/무관	08:00~17:00	월급 250만 원	채용시
파이브스틸 주식회사	튽기계 조작원	사하구 대대동	1명	무관/경력	평일 08:00~17:00 토 08:00~12:00	월급 235만 원	채용시
미소렌트카(주) 사하지점	렌터카 운전원	사하구 신평동	1명	무관/무관	10:00~19:00	월급 207만 원	채용시

※ 게재 중 모집이 마감될 수도 있습니다. *표시는 서구여성새로일하기센터로 문의 바랍니다.

사업장명	모집 직종	근무지	모집 인원	학력/경력	근무 시간	임금	접수 마감일
거한	전기·전자 부품·제품 조립원	사하구 장림동	1명	무관/경력	08:30~17:30	연봉 2,800만 ~3,400만 원	채용시
(주)명가종합관리	총무 및 일반 사무원	사하구 하단동	1명	고졸/경력	09:00~18:00	월급 220만 원	채용시
평길그린위더	선장, 항해사 및 도선사	사하구 구평동	1명	무관/무관	탄력근무	월급 350만 원	채용시
주식회사 소담푸드	영양사	사하구 괴정동	1명	무관/경력	09:00~15:00	월급 200만 원	채용시
대경실업(주)	공업기계 설치·정비원	사하구 신평동	3명	무관/경력	월~금 08:00~18:00 격주 토 08:00~17:00	연봉 3,500만 ~4,500만 원	채용시
*안나 노인건강센터	요양보호사	서대신동	2명	무관/무관	08:00~17:00 14:00~22:00 22:00~익일 08:00	월급 206만740원	채용시
*안나 노인건강센터	단체 급식 보조원	서대신동	1명	무관/무관	07:00~17:30	월급 206만740원	채용시
*옥이푸드	식품 분야 단순 종사원	암남동	4명	무관/무관	08:15~17:30	시급 9,860원	채용시
*인창서구재가 노인복지센터	간호조무사	동대신동	1명	대졸/무관	09:00~18:00	월급 210만 원	채용시
* (주)대아 인터내셔널	식품 분야 단순 종사원	암남동	1명	무관/무관	09:00~17:00	시급 9,860원	채용시
* (주)디앤이	경리사무원 (제조)	사하구 대대동	1명	무관/무관	08:00~17:00	연봉 2,600만 원	채용시
* 소은노인 주간보호센터	시설 요양보호사	남부민동	1명	무관/무관	09:30~18:30	월급 206만740원	채용시
* 선민어린이집	보육교사	사하구 대대동	1명	무관/무관	08:30~17:30	월급 206만740원	채용시



서구 구민안전보험

올해 혜택이 더 커졌습니다

서구민이 받은 보험금 총액
총 160건, 10억2,700여만 원

(2020. 1. ~ 2024. 1.)

서구 구민이면 누구나 자동가입!

총 27종 보장, 최대 2천만 원 혜택
가입 신청 NO! 보험료 납부도 NO!

- 가입 대상 서구에 주민등록을 둔 모든 구민 (등록 외국인 포함)
- 보장 내용 자연재해 사망, 일상생활 속 상해사망 및 후유장해 등(총 27종)
- 보장 금액 보장항목에 따라 최대 2,000만 원
- 보장 기간 2024. 1. 10. ~ 2025. 1. 9. (매년 갱신 예정)
- 보험료 없음(서구청에서 전액 납부)

서구 구민안전보험 Q&A

서구 구민안전보험은 왜 시행하나요?

각종 재난이나 사고로 사망 또는 후유장해를 입은 구민에게 최소한의 보상을 해주기 위한 사회안전망입니다.

누가, 어떻게 가입하나요?

서구에 주민등록을 둔 모든 구민(등록외국인 포함)은 별도 가입절차 없이 자동 가입되며, 타 지역으로 전출할 경우 자동 해지됩니다.

보험금은 얼마이며, 누구에게 지급되나요?

보장항목에 따라 최대 2,000만 원까지, 피해 구민이나 유가족에게 지급됩니다.

타 지역에서 일어난 재난이나 사고도 보장되나요?

전국 어디에서 발생했더라도 보장받을 수 있습니다. 단, 해외에서의 사고는 해당되지 않습니다.

개인보험과 중복보장이 되나요?

개인보험이나 올해 시행 중인 부산시민안전보험(총 9종)과 상관없이 중복지급이 가능합니다.

2024년 서구 구민안전보험 보장 내용(총 27종)

자연재해 상해 사망 상해 후유장해 1,000만원	사회재난 상해 사망 상해 후유장해 최대 1,000만원	폭발·화재·붕괴 상해 사망 상해 후유장해 최대 1,000만원	대중교통 이용 중 사고 상해 사망 상해 후유장해 최대 2,000만원
익사 사망 2,000만원	의료사고 법률 지원 최대 1,000만원	청소년 유괴·납치 인질 10만원(1일 당)	스쿨존 교통사고 1,000만원(1~5급)
가스사고 상해 사망 상해 후유장해 최대 1,000만원	물놀이사고 사망 1,000만원	화상수술비 100만원	유독성 물질 사망 1,000만원
개물림사고 응급실 내원 치료비 50만원	실버존사고 치료비 400만원(1~14급)	자전거 사고 상해 사망 상해 후유장해 최대 1,000만원	빵소니·무보험차 상해 사망 상해 후유장해 최대 300만원
성폭력범죄 피해보상금 상해보상금 최대 300만원	의사상자 상해보상금 최대 400만원	강력범죄 상해 보상금 300만원	



보험금 청구,
이렇게 하세요

- ✓ 청구 시기 | 사고 발생일로부터 3년 이내
- ✓ 청구 방법 | 시민안전공제 통합콜센터 ☎1577-5939로 문의 및 청구
- ✓ 보험 문의 | 서구 구민안전과 ☎240-4644